朝鮮日報 朝刊
本紙朝夕刊十二面

皇國臣民ノ誓詞

【其ノ一】
一、私共ハ大日本帝國ノ臣民デアリマス
二、私共ハ心ヲ合セテ天皇陛下ニ忠義ヲ盡シマス
三、私共ハ忍苦鍛錬シテ立派ナ強イ國民トナリマス

【其ノ二】
一、我等ハ皇國臣民ナリ忠誠以テ君國ニ報ゼン
二、我等皇國臣民ハ互ニ信愛協力シ以テ團結ヲ固クセン
三、我等皇國臣民ハ忍苦鍛錬力ヲ養ヒ以テ皇道ヲ宣揚セン

社說 初等教育擴充과 教員不足

一

初等校의 一面一校制가 實現됨을 따라서 學務當局에서는今年度부터 十個年繼續事業으로써 一面一校 卽 倍加의 計畫을세웟든바 來年度부터는 다시 그年限을 五個年으로 短縮하기에 이르리라고 한다。 十年計畫아래서는 每年 一千三百學級의增設인데 지금 그 年限이 倍가 준다면 그 增設의 數는 도리어 倍로 늘것이라 每年約二千五百學級內外의 增設을 보게될 것이다。 勿論 이計畫은 來年度豫算案의 通過를 기다려서만 바로소 實現의 可能을 가지게 되는것이겟지만은 그 豫算이 通過된後에도 依然히 支障이 되지 아니치 못할것은 初等教員의 不足이다。 年來로 當局에서도 一方 初等教育의 擴充과 함께 他方師範教育의 擴充을 도모해 오것이 事實이로되 後者의 擴充率이 前者의 그것을 恒常 따르지 못하야 初等教員의 恐慌은 해를거듭하야 되푸리되는 터이엿 現下 그 倍加計畫더구나 年限短縮을 앞두고 그 恐慌의 더一層 深化는 免키어렵다。

二

今春新學期만 하더라도 日本內地로부터 約 三百人의 初等教員을 移入케 되얏섯다。 이三百人의移入은 곳 今年度에 잇서 增加 또는 補充으로 要求되는 數보담 養成된 數가 그만큼 不足하얏다는것을 意味하는것이다。 勿論 來年度에는 다시 新設된 咸興師範으로부터 約二百의 短期講習을 바든 初等教員이 더 나온다고하지만은 初等校倍加年限短縮에 依하야는 다시 五百人의 移入을 보지 안하서는 안된다고 한다。 萬一 처음의計畫대로 進行한다면 今年度不足人員 三百人에서 二百人을 減除하고 겨오 百人內外의 不足으로 줄어 들것이언만 그 年限短縮아래 도리어 二百人의 不足增加 곳 昨年보담은 合計 四百人의 不足增加를 나타내게 되는것이다。 初等教育은 現下朝鮮에 잇서서 우리의 重大한 關心事가 아니면 안 된다。 그럼으로써 今後 어떠케 이教員恐慌을 克服할까 거기對하야도 우리의 思慮를 허비치안할수 업는것이다。

三

이때것은 日本內地로부터 移入을 行하야 그 難關을 打開하야 왓지만은 來年度는 그 數도 例年보담 만흘뿐이아니라또 支那事變으로 因하야 初等教員有資格者의 一部가 戰地에 나갓스리라는 것도 생각지 안해서는 안될것이다。 그러니까 그 移入이 可能한 以外의 人員數는 朝鮮內에서 充當할수박게 업는 일이요 또 그것이 全然 不可能할것도 아니다。 小學校及普通學校教員試驗規則을 多少改正하야 男女中等學校卒業者로하야금 教員採用에 應하기가 좀더 容易케 된다면 지금 中等學校만 卒業하고 놀고잇는 만흔靑年을 教育界로 이끌어 올수가 업지 안타。 그것은 한편으로 初等教員不足의 對策도되려니와 다른 한편으로 그有識한 靑年들의 救濟策도 된다 그다음으로는 如何한 方法으로든지 初等教員의 優待를 講究하자는것이다 그래서만 特加한 그들의 勞苦도 갑게되는同時에 그들의 多數退休도 防止되리라고 밋는다。

上海戰爭勃發한後 未曾有의大爆擊敢行
江灣南翔閘北의敵主力陣地猛爆擊
海軍三航隊協力으로

【上海十三日發同盟】 今日은 絕好의 飛行日氣인바 海軍航空隊 今村、千田、大隈、各主力部隊는 午前八時부터 江灣 南翔 閘北의 敵主力陣地에 猛烈한 連續的爆擊을 加하엿다 特히 大隈部隊는 陸戰隊의 戰鬪와 協力하야 閘北及北四川路前面의 敵陣地에 爆彈四十數發을 퍼부어 上海戰未曾有의 大爆擊을 敢行하엿다

【上海十三日發同盟】 我海軍航空隊○機는 午前八時頃 快晴의 閘北上空을 縱橫으로 飛翔하면서 商務印書館을 本據로한 北四川路前面의 敵에 對하야 約二時間半 爆擊을加하고 特히 鐵道管理局附近에 爆彈을퍼부엇다

【上海十三日發同盟】 昨日午前九時半頃부터 今早朝에 亘하야 數回나 北四川路前面의 敵은 迫擊砲掩護下에 機銃小銃手榴彈으로 逆襲을하여왓스므로 我陸戰隊는 艦上으로부터의 砲擊과 互相呼應하야 이에 猛射를 加하야 早曉 이를沈默시켯는데 이 戰鬪에서 我方의 死傷者數는 數名 敵은 多大한 損害를 蒙하엿다

海軍荒鷲隊活躍
南京을又復空襲
上海敵陣도反覆爆擊

【上海十二日發同盟】 第三艦隊報道班十二日午後十時發表 海軍航空隊는 十二日午後四時 南京을空襲하야 大校飛行場을 爆擊하엿는데 그때中島少佐、南鄕大尉의指揮하는 ○○機는 敵機十數機와 壯烈한 空中戰을 演하야 敵機四機를擊墜시켯다。 또 高橋部隊의 ○○機는 午後三時 南昌 蕪湖의 飛行場을 爆擊하야 多大한 損害를 與하엿다 또 最近虹口地區楊樹浦地區에 對해 屢屢砲擊을加하여온 敵의浦東砲兵陣地에 對하야 아츰부터 反復爆擊을 行하엿다 以外에 海軍航空隊는 陸軍部隊와 協力하야 上海全面의 敵에 對해 徹底的爆擊을 加하엿다

敵五機를擊墜!

【上海十二日發同盟】 十二日午後四時中野少佐指揮의 海軍航空隊는 ○○根據地를 出發하야 南京에 到達하자 敵은 드보찬機十數機가 挑戰하여왓스므로 我荒鷲部隊는 好敵이 나왓다는듯이 地上으로부터 高射砲를 巧妙하게 避하며 敵機中에 突入하야 그中四機를射落하고 一機에는 機體를부드치게하야 擊墜시켯다 殘機는 我方의 勇猛果敢한行動에 놀래여 唐慌하야 避走하엿다 이壯烈한空中戰에서 木源一等航空兵曹는 敵機一機를 擊墜시키고 他一機에 機體를부다치게하야 墜落시켯다 我木源機도 空中白兵戰에서 傷하엿스나 巧妙하게操縱하야 悠悠히 僚機와함께 無事히歸還하엿다

廣西의十萬大軍
平漢、津浦兩線으로北上

【東京電話同盟】 十三日信憑할만한 側에드러온 情報에依하면 廣西方面에 集結하고잇든 李宗仁部隊는 皇軍의猛烈한 進擊에遭遇하야 北支戰線은 敗退하는비치 濃厚하게되엿슴으로 廣西에잇는 正規軍及 民團約十萬의大軍을 平漢及津浦兩線으로 北上식히고잇다 廣西軍의首領 李宗仁은 長沙를出發하야 十二日漢口着, 急遽南京으로 向하엿는데 李宗仁과 蔣介石과 會見하고北支戰線回復에對하야 重要協議를 遂한것으로 推察된다 李宗仁의 代理로 軍事留守隊長夏威 政治代理는 秘書張任民에게 委任하엿다한다

順德敵陣地大爆擊

【○○十三日發同盟】 十二日午後 我園田部隊의 ○○機는 멀리平漢線順德上空에 나타나 敵敗戰部隊가 集合한 敵陣地에 向하야 猛烈果敢한 大爆擊을 敢行하엿다 同地內外는 때아닌大混亂을呈하야 敵兵은 이미戰意를 喪失한듯하고 順德를뒤두고洪水와가티 南으로 潰走하고잇다

루氏再次放送好評

【華盛頓十二日】 加藤同盟特派員發】 十二日의 루즈벨트大統領의 放送演說은 지난五日 市俄古에서한 演說에서 다하지못한點을 補充하고 또 米國이 戰爭渦中에 휩쓸린다는 誤解를 一掃한 것으로 一般의 好感을밧고잇다 루즈벨트大統領은「一九一三年부터 一九二一年까지의 世界的事件云云」이라고述한點과如한것은 明白히 毀損主義와는 다른政策을 暗示한것으로 當地消息通도 이點으로보아 大統領은 經濟制裁보이코트等의 手段을 否定한것으로 觀察한다

秩父宮同妃殿下
十五日橫濱港에御入港

【東京電話同盟】 御名代宮으로御渡英하시사 重하신御使命을 마치신 秩父宮、同妃兩殿下께서는 御健康도 漸次 御良好하시와御機嫌 御麗히 氷川丸으로 御航海中에게시는데 마침내 十五日午後一時半 橫濱 御入港으로 御歸朝하옵실터이시다 當日 天皇陛下、皇太后陛下께압서는 勅使 御使를 橫濱港까지 御差遣하옵시사 親히 御出迎하압실터이시다 그리고 高松宮 同妃兩殿下 三笠宮殿下를 奉始하와 皇族御十殿下 松平宮相以下 文武官도 橫濱港까지 御出迎하실터이며 또同日午後三時五分東京驛 御着에際하여는 閑院參謀總長宮 伏見軍令部總長宮 兩殿下를奉始하와 各皇族殿下의 御出迎이게실터이신데 兩殿下께서는 東京驛으로부터 宮中에서 보내신 自動車에 乘御하시고 表町 御殿에御歸還 午後四時半다시 兩殿下 御同伴으로 宮中에 御參內하시사 天皇陛下께 御拜謁 光輝잇는 御使命에對하야 御復命하실 御豫定이시라고 拜承된다

伊軍撤收拒否면 國境監視撤廢
英佛、伊에再考促進

【倫敦十二日發同盟】 英佛兩國政府의 伊太利에對한 態度는 漸次硬化하게 되엿는데 英佛兩國政府는 對伊強硬態度를 取하기前에 伊太利의 主張을容認하야 不干涉委員會에서 期限을 定하고 義勇軍撤退問題를 上程하야 伊太利에對해 最後의再考를 與하기로 意見이 一致하엿다고解釋된다 但 伊太利가 義勇軍의 撤收를 最後的으로 拒否한다면 英佛兩國은 佛西國境의 監視를 撤廢하고 西班牙政府軍에 對하야 武器輸送을許할方針인대 兩國의 軍事專門家는 英佛이 協力하면 伊太利의 行動을 充分히 阻止할수잇다는 確信을 가지고 잇다고한다

參謀總長宮殿下 鐵道局에令旨下賜

恐懼하옵게도 參謀總長宮殿下께서는 吉田朝鮮鐵道局長에게 十一日附로 다음과 가튼 令旨를 나리시엿다고 十三日午後二時半에 朝鮮軍司令部에서 發表하엿다

【朝鮮軍司令部發表】 支那事變勃發以來激增困難한 軍事輸送業務에服하야 熱誠으로 그處理에當하야써 皇軍의 作戰遂行에遺憾업시한것은 진실로 感謝不堪하는바로서 기피 職員一同의 勞苦를多하다한다 이제事變의 前途는 아즉 遼遠하기 難하고 더구나 國際四圍의 情勢더욱 緊迫을加하는秋이므로 其機能을 發揮하야 國防上의 要求를 完遂하야서 責任達成에 邁進하기를望한다

昭和十二年十月十一日 參謀總長 載仁 親王
朝鮮總督府 鐵道局長 吉田浩 殿

小磯軍司令官謹話

事變勃發以來 我在鮮部隊를北支의戰場에 보낸지 實로 四個月 此間朝鮮鐵道局에서 한 軍事輸送에 對하야 努力한 功績은 唯獨此와 密接한 業務關係에잇는 軍의立場에서 뿐만아니고 一般民衆도 또한 感激하야마지안는바이다 特히 長期에亘한 輸送中에는 天候其他의 障害도 매우 不少하엿슴에도 不拘하고 此等모든故障을 克服하야 거이何等의 事故도업시 理想的으로 圓滑히 輸送한것은 鐵道當局의 全員의 努力이 如何히 크고 大하엿는가를 證據하는것으로 이 努力이야말로 正히 北支의 戰勝獲得의 一大原因이된것은 이제 다시말할 것도 업다 軍統帥部에서도 玆에 보니이서 이번에 朝鮮鐵道局이 參謀總長宮殿下로부터 優渥한 말씀을 밧게된것은 實로 鐵道局自體의 榮譽와 矜持일뿐만아니라 事變以來鐵道局과 共히 輸送、兵站等의 諸業務에 協力한 軍으로서도 欣幸이 此에 넘츰이업다 말슴에도 잇는것과 가티 時局의 今後의 推移는 逆睹를 不許하는바잇다 우리는 此機會에 將來一層 鐵道局과戰力協心하야써 鐵道軍에 副하기를 期하는바이다

吉田局長謹話

吉田局長은 參謀總長宮殿下의 令旨를 拜하와 左와如히 謹話하엿다

今回의 輸送에 對하여는 鐵道局의 非常한 名譽로 鐵道로서의 本分을 다한데不過하다 參謀總長宮殿下께서 實로 感激하신 말씀을 하신것은 非常히 恐懼感激하다 爾後 一層 奮勵努力 奉公의 誠을 다하야 總督、總監에도 傳達하엿든바 總督 總監은 非常히 欣喜하시고 總督도 一般從事員에 對하야 激勵를주어 더욱 歡喜하는바이다

企畫院案 樞府承認

【東京電話同盟】 樞府의 企畫院官制案及 關係勅令四件에 對한 審查委員會는 十三日午後一時半 同事務所에서 開會하고 먼저近衛首相으로부터 同官制案 御諮詢案의 理由及 案의大綱에 對하야 瀧法制局長官으로부터 各案의 內容에 對하야 各其說明하고 各委員과 政府側間에 質疑應答을 거듭한後 協議한結果 原案대로 承認하기로 決定하고 同四時十分 散會하엿는데 來二十日 定例本會議에 上程될터이다

惡天候에難航敢行 樂昌과琶江을爆擊
森、石兩大尉指揮下에

【○○十三日發同盟】 ○○海軍航空隊○○機는 森、石兩大尉指揮下에 十三日午前十時勇躍基地를 出發하야 終始惡天候와 密雲을뚤코 難航을 繼續하면서 粵漢線樂昌으로부터 琶江口의 大爆擊을 敢行하야 敵에게 多大한 損害를 與하고 日沒頃에 無事歸還하엿다 當日 目的地○○方面은 非常한 惡天候로 密雲低迷하야 目標物을 發見하기가 困難하엿스나 難航을 繼續하면서 石部隊는 적은 雲間을通하야 樂昌을 發見하고 敵高射砲彈이 雨飛하는데도 不拘하고 大爆擊을敢行하야 機關庫四棟中二棟을 完全粉碎,二棟을大破케하고 線路를 破壞하야 運行을 不可能케하엿다 一方森部隊는 密雲中에서 粵漢線琶江口를 發見하고 敵의 亂射하는 高射砲彈을避하야 北方二粁의 鐵橋中央部에 二彈을投下하고 이를 完全히 爆破하엿다 當日 田澤兵曹長機는 敵高射砲彈二彈을 마저 燃料탕크파이프가 貫通되엿스나 悠悠히 應急修理를 施하야 無事基地에 歸還하엿다 森、石兩大尉는 ○○海軍航空隊爆擊을 開始한 以來 連續的으로 出陣한名勇士이다

米飛行機輸出額 支那依然第一位

【華府十二日發同盟】 米國商務省은 十二日、八月中의 飛行機輸出額을 發表하엿는데 總額五百十五萬八千弗에 達하는 新記錄을 示하엿다 國別內譯을보면 支那가 依然 第一位로 百十八萬九千弗、다음은 蘭領印度의 九十萬六千弗、第三位가 土耳其의八十八萬一千弗 以下瑞典、브라질 蘇聯、獨逸의順으로 今年一月부터의 支那向 輸出額은 實로三百六十三萬二千弗로되엿다

終日上海空爆!
陸軍協力下에前面敵軍을

【上海十三日發同盟】 第三艦隊報道班午後九時半發表
一、海軍航空隊는 今日陸軍戰鬪에協力하야 前面의 敵에終日爆擊을 敢行한外 一部는 午前十時頃 嘉興杭州의 停車場을 空襲하야 軍需品을 滿載한貨車機關車等을 爆擊破壞하엿다
二、又江上艦隊는 陸戰隊와協力하야 江灣浦東方面의 敵砲兵陣地에 猛擊을加하야 이에大損害를與하엿다
三、陸戰隊는 連日頑強한 敵의反擊을물리치고 八字橋 虹口크리크 淞滬鐵道線을 確保하고 海軍航空隊의 爆擊과 呼應하야 其優勢한砲力으로 敵陣에 大打擊을 與하고잇다 我軍의 士氣는 益益旺盛하다

軍用列車粉碎

【上海十三日發同盟】 十三日午前七時半 海軍航空隊○機는 京滬線에沿하야 飛翔하든中 昆山附近에서 軍需品을 滿載한 軍用列車를 發見하고 이에爆擊을加하야 粉碎하엿다

決定的勝利在邇

【平漢線○○에서 同盟特派員十二日發】 總崩壞하야 潰走하든支那軍의 最後로서 皇軍의猛擊을 必死的으로 支持하고잇든 滄州南方의敵 一個旅은 豬野部隊에 退路를 切斷되고 側面으로부터는 神田部隊의 攻擊에 遭遇되여 十二日午後六時 一兵도 남기지안코 文字그대로 完全히殲滅되고마럿다 豬野、神田兩部隊는 急追에急追를거듭하야 다시 固城鎭을 肉迫하려하고잇다

【天津十二日發同盟】 平漢線의右翼에 出現하야 晉縣을占領한 中部戰線의 大野片桐兩部隊는 緖州晉間의中央地區를 猛進하고잇는 長澤、鈴木兩部隊와 協力하야 追擊戰을 繼續하고잇다 이方面의 敵은 藁城으로부터 退却하는 孫連仲軍으로 敵은我猛追擊에 完全히潰亂狀態에 陷入하야 彼我亂鬪의 戰線은 次第로 西方으로 移動하고잇다 東西北三方面으로부터의 追擊에依하야 支那軍의 戰鬪力을 喪失시키고잇슴으로 北支戰局에 決定的大勝利를 博하는것도 가까운將來에잇다 觀測된다

海軍機空襲個所 九省六十二個所
그威力을遺憾업시發揮하야 大陸制空權完全確保

【東京電話同盟】 世界를震撼케한 精銳無比의 我海軍航空隊가 지난八月十四日出動하야 黃浦江上空에서 猛威의片鱗을보이고 翌十五日第一回南京空襲을 敢行한以來 海의荒鷲는其威力을 遺憾업시 發揮하야 全支의重要軍事據點을空爆 完全히大陸의制空權을 確保하게되엿다 今日까지 바로 二個月間 爆擊한場所는 左와如히 實로九省六十二個所에 及한다

爆擊個所
▲山東省=韓莊 棗莊 兗州 濟寧
▲江蘇省=南京 上海 句容 常州 鎭江 江陰 蘇州 崑山 嘉定 大倉 松江 徐州 揚州 南通 海州 連雲港 淮陰 浦口 南翔
▲浙江省=杭州 寧波 海寧 寬橋 嘉興 紹興 諸暨 金華 衢縣
▲福建省=廈門 [illegible] 建甌
▲廣東省=廣州(廣東) 石龍 虎門 惠州 源潭附近 英德附近 曲江 樂昌 揭陽附近 潮安 汕頭
▲江西省=南昌 上饒 [illegible] 清江 九江
▲安徽省=蕪湖 廣安 滁州 蚌埠 宿縣 安慶
▲湖北省=武昌 漢口 漢陽 孝感
▲湖南省=株州

坂西石黑兩部隊奮戰 敵死體一千百

【平漢線新樂十三日發同盟】 友軍의 大敗를 一戰으로 挽回하려고 後防에努力하면서 元氏에머물러 我軍의急追을 阻止하려하든 敵은吳克仁麾下의 百十師 商震麾下의 百三十九師 百四十二師의 三個師에達하고 坂西部隊의敵은 堅固한 陣地에 據하야 必死의抵抗을試하엿스나 我猛攻에 殲滅되엿다 石黑部隊正面의 敵은陣地에就할餘有도업시 遭遇戰으로 潰滅하게되엿다 이戰鬪에 石黑部隊의捕獲品은 山砲八門 迫擊砲一門 軍馬六十頭 大小行李多數 捕虜砲兵隊五十이다 敵의退却에際하야 遺棄한死體는 一千百其他의 死傷은 三四千에達하는模樣이다

平原의敵과激戰中

【德州十三日發同盟】 德州를占領한以來 一憩하는狀態에 잇든津浦線方面의 戰線은 漸次一週間만에 活動을開始하야 福井部隊는 今日拂曉南進을開始하야 午後一時지나 平原北方地區로 進擊하엿다 平原城內의 敵兵數는 不明하나 城內로부터 追擊砲로써 頑強히抵抗하야 彼我間에 激戰이 展開되엿다

佛國當局冷靜 獨白不可侵條約成立

【巴里十二日發同盟】 佛國政府當局은 獨、白兩國이不可侵條約을 締結하엿다는報道에對하야 그리 놀라지안코 左와如히말하엿다 獨白兩國間에 不可侵條約이 成立되엿다고傳하는데 右는白耳義皇帝가昨年十月十四日 白耳義는 嚴正中立을 希望한다고 聲明한것과 一方 今年一月三十日히틀러總統이 獨逸은 白耳義和蘭兩國의 中立을 尊重한다고 提言한것을 想起하면 當然한 論理的歸結로 놀랄것은업다 一方消息通側에서는 右不可侵條約이成立되드라도 白耳義는 獨逸에 對하야 義務를負擔하지안코 聯盟에對하여는 依然中立을 직히리라고 觀測된다

本社參觀

▲開城好壽敦女子高等普通學校生徒八十五名 柳達永氏引率下 本社見學
▲輔仁普通學校生徒八十名 藤原雅明氏引率下에本社見學

人事・集會

▲李榮泰氏(忠南洪城郡守)新任人事次十三日來社
▲金明植氏 十日午後濟州島朝天에서遭外艱
▲李晃泰氏 十三日朝 府內昌信町二三의一四에서遭外艱

夕刊後市況 十三日

◆大阪 棉花 後引◆ 當限 五六五五 先限 五八二〇
◆橫濱 生絲 後引◆ 當限 七二九〇〇 先限 七〇九〇〇
◆福井 人絹 後引◆ 當限 六五七〇 先限 六九三〇

松澤外務部長渡東

松澤總督府外務部長은 北支에잇서서의 朝鮮人保護施設問題와 滿洲國治外法權撤廢에伴한 在滿朝鮮人問題等에對하야 外務省對滿事務局拓務省等과 協議하기爲하야 十三日午後四時十五分 京城驛發아까즈키로渡東하야 廿二日歸任豫定이다

羅霖師長 官職을剝奪

【上海十三日發同盟】 第七十七師長羅霖은 軍命令을 無視하고退却한 嫌疑에 依하야 國府命令으로써 官職을 剝奪하고 身體는 軍法處에 收容되엿다는말 를 十三日國府命令으로써 發表되엿다 그리고 七十七師長羅霖은 羅店鎭戰線을 守備하고잇든者로 敵高級將領間의 暗鬪軋轢이 相當히 激化하야 漸次그命令系統이 紊亂하기 始作한것이라고 解釋된다

敵機來襲 一機를擊墜!

【原平鎭十二日發同盟】 十二日午前九時四十分頃 敵戰鬪機四機는 原平鎭附近의 我○○部隊의 上空에 出現하엿스므로 我地上部隊는 一齊히猛射를퍼부은結果 그中一機를 擊墜시키고 三機를逆走케하엿다 그때 敵機로부터 我部隊에 對하야 爆彈數個를 投下하엿스나 我方의 損害는輕微하다

手輕にお家庭で出來る若返り法

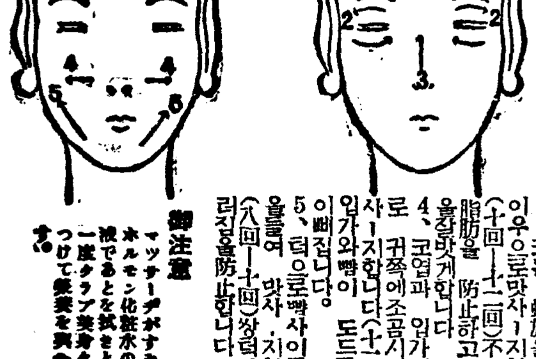

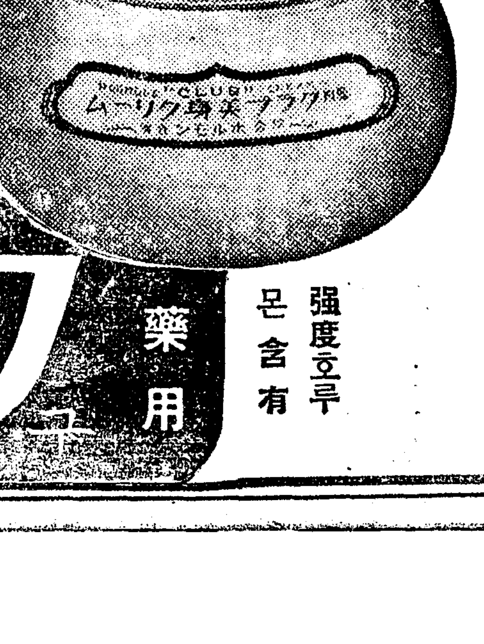

본바탕부터 젊고어여쁘젓스면하는 여러분의 切한所願은 다음의구라부호르몬맛사-지法을繼續함으로서 達成할수잇습니다

朝夕으로요만한것은實行해 주십시요

正當한맛사-지의順序!
1、먼저 얼골全體에호르몬配合의구라부美身크림을 잘펴발르고 이마의中間에서 左右로맛사-지합니다(八回—十回) 이마의주름살이自然防止됩니다
2、눈가에는別圖의方向으로조곰식圓을그리는듯 맛사-지합니다(十回—十二回쯤) 잔주름을防止합니다
3、코는 螺旋을그리듯이우으로맛사-지합니다(十回—十二回)不必要한脂肪을 防止하고 白粉을잘먹게합니다
4、코엽과 입가部分으로 귀쪽에조곰식게 맛사-지합니다(十二回쯤) 입가와뺨이 도드록하게 이쁘집니다。
5、턱으로뺨사이를힘을들여 맛사-지합니다(八回—十回)늘어지는 주름살을防止합니다

御注意 マッサージがすみましたらホルモン化粧水のクラブ乳液であとを拭きとり、もう一度クラブ美身クリームをつけて仕上げて頂きます。

藥用 クラブ美身クリーム
強度호르몬含有

綜合ホルモン
科學的으로젊음과美를創造

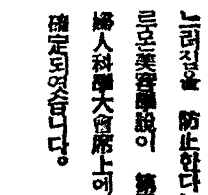

호르몬이 살로吸收되야 젊음과 美를創造하고、주름과 느러짐을 防止한다는……호르몬美容學說이 第二十五回婦人科學大會席上에서다시금確定되엿습니다。

美容의大家나 皮膚科의權威가 推奬하는 家庭에서 될수잇는 가장 效果的인 젊어지는 法이야말로藥用구라부美身크림에依한호루몬의 塗擦療法입니다。 藥用구라부美身크림이 쑥쑥젊어지는 効果의實績을 들고잇는것도 道理、極히 強度의 綜合호루몬이 吸收助長劑의힘으로 皮膚의深部에吸收되야 細胞組織에 活力을주고 주름과 느러짐을 防止하고 또膵臟酵素의美白作用이科學的으로 보기흉한 여드름 죽은깨를豫防하기때문입니다。

또 白粉下에 벗겨름防止에도 藥用구라부美身크림이 非常히 効果的이라고 專히 評判입니다。

古宮의秋陽! 【昨日 德壽宮에서】

廉價版 "小型택시" 不日間街頭進出

"료금"은 "보통택시"에 "륙할가량"

八個所驛車場設置·떼뷰準備

『택시ㅣ』업의 필수품인 『깨솔린』가격과 자동차용 부속품값의 등귀로 지난구월십오일부터 경성부내의 『택시ㅣ』『료금이 올라 다소무리를하면서라도 이것을 리용하든동개들은 적지안흔 불편을 보고잇섯는데 이번료금인상이잇기전부터 전하야 오든 『닷도산』(小型自動車)『택시ㅣ』의 출현은 이것이허가된후 엇더케되나하고 일반이 궁금히 녁여 오든것으로 이 허가를어든 약초정(若草町)주앙(中央)자동차 주식회사 에서는 준비를 급히 하고잇든중 그간『닷도산』삼십대와이에 부수된『메터ㅣ』까지도착하얏슴으로 이달이십일경부터는 부내 교통선상에『떼뷰ㅣ』하게될것이라고한다

차체(車體)는회색(灰色)과람빗츨 칠하얏는데 가운데 금빗솔을 려 일반자가용차와 구분할수잇게되엿다고하며 료금은최초와다소달라저서 기본료금으로 일키로팔백미돌을 에삼십전이며 륙백『메터ㅣ』 또는 단수(端數)를 증가함에 딸아 오전을더밧는다 시외는 사백『메터ㅣ』또는단수를 증가함에딸아 오전을더바드며 기다리는시간은 보통『택시ㅣ』가오분에십전을 밧는데비하야 이것은 삼분에오전을밧기로되엿다 이상료금을보통『택시ㅣ』와비교하야보면 긔본료금은륙할 초과하는부분은 오할을밧는셈이되며 손님이세사람밧게 못타니까 보통것보다 한사람이적다

이『닷도산』영업은차고(車庫)를 영락정(永樂町)소화(昭和)『택시ㅣ』에두나 손이수굼할때는 룡산역전(龍山驛前)의한강(漢江)『택시ㅣ』강기정(岡崎町)의 일출(日出)『택시ㅣ』원정(元町)의룡산(龍山)『택시ㅣ』태평통(太平通)의『미꾸니택시ㅣ』대화정(大和町)의 환길(丸吉)『택시ㅣ』동대문(東大門)의『OK·택시ㅣ』광화문통(光化門通)의『사쓰마택시ㅣ』등 팔개소와 공차(空車)라는표가 부튼것을 리용할수잇스며 아프로는 종로(鐘路)방면과 룡산방면에 주차장(駐車場)을두게될것이라고한다

軍事扶助의徹底에 當局第二段의活動

各方面에通牒發送

총독부에서는 지나사변발발이래 출정군인으로 하야금 후고의우려가업도록 하기위하야 그가족에대한 군사부조에 만전을기하야 오든바 이에 대하야현재이상일층더 철저를일울 도모하고자 다음과가튼 방침으로 제이단의중후 활동에 대비하기로결정하고 각도에 이뜻을 통첩하얏다

一、一般國民에對한 皇軍援護의强化徹底
二、傷病軍人及軍人의家族、遺族에對한扶助
三、應召軍人及其家族에對한 職業上의斡旋
四、應召出動 又는凱旋軍人에對한 送迎及接待
五、派遣將兵及其家族에對한 慰問激勵
六、戰傷死病軍人及其家族遺族에對한 吊慰問
七、其他軍事扶助施設援護

京城軍援聯盟 慰問金釀出者 (十三日接受)

一圓四錢 京城東中學校長 七〇〇圓 京城日本鑛業株式會社京城支社 一圓 京城東大門小學校長 一〇〇〇圓 京城友之會 五〇圓 京城朝鮮新聞社扱 四五〇圓 東新鑛業株式會社 五〇錢 竹添町三ノ一二〇ノ入金額 軍 一圓 朝鮮日日新聞社扱 三三圓〇九錢 校洞公普外二十二校職員一同 自十月九日至十月十二日 計一、六三八圓六三錢也 前日까지計一八八、四六三圓一五錢也 (聯盟結成前募集金額) 總計 一九〇、一〇一圓八八錢也

마라손王·孫君 明大陸上陣에

三年後連續制覇를目標 지금부터猛練習中

마라손의왕자 손기정(孫基禎)군은 지난봄사월에 보성전문(普成專門)상과에 입학 하야 이래 취학중이든바 이번 이학기부터 돌연히 동경명치대학(明治大學)전문부상과에 전학하야 방금동경시대대목서원정(東京市澁谷區代代木西原町)에잇는 명대방상무합숙소에 드러가 연일곤히 적생활을계속하며 삼년후올림픽한 동경올림픽에 련속 제패를 목표로 맹련습중이라는데 오는 십일월십일에 행할 인연 깁흔 명치신궁 마라손에 등장할 예정이라한다 손군이 세게 제패 후처음으로 『풀마라손』에 등장케되여 만천하 스포ㅣ츠팬의 주목을이끌고잇다(사진은 손군)

五百戶는高地帶에 千餘戶는開拓區에

虛川水電地域內八千餘住民의處置問題

鮮滿拓殖斡旋으로移住決定

【咸興】 함남도에서는 허천강수전(虛川江水電)의 저수지로인하야 이주 할수밧게업는 풍산군(豐山)관내의 일천륙백여호의이주책에대하야서는 여러가지로고려한든중 선만척식(鮮滿拓殖)회사에의뢰하야 고지대를 이수지로결정하고 그협의를 진행하든중 십일일 선만척식으로부터 갑산군운흥면봉두리(甲山郡雲興面鳳頭里)의 사개리의 국유림약이천정보를 대부하야 거기에이주민을 수용키로되야 그선출(選出)을의촉하야 왓다 이번이고지대에 이민할호수는 오백호나되는데 오는십일월십일안으로 그중 이백호만먼저 이주(移住)할터이라고하는데 그곳은 해발일천삼백메돌의 고지로서 천연적삼림을 채벌하야 소위농목(農牧)의 종합농법을 시킬터인대 이것은 수전회사로 말미아마서 이주할 이주민의작년와 아울너 고지대의 개발의량방면으로 소위일조이석의 명안이라고한다 그리고 남긴일천여호의 이주민은 역시 북조선개척사업구역내로이주시킬방침이라고한다

朝滿中等校美術展覽會

十六日부터商陳館에서

부내장곡천정(長谷川町)에잇는 치과의전(齒專)미술부주최 제구회조선만주(朝鮮滿洲)중등학교미술전람회는 오는십륙일부터 십구일까지 나흘동안 동교상층에서 열게되엿다 이전람회에출품된것은 전부삼백오십점으로 그중입백다섯점이 입선되엿다 그리고입상자는 다음과갓다고한다

特選 (三名)
▲海州高普 朴成煥
▲京城第二高普 李大源
▲羅南中學 船久保修一

準特選 (五名)
▲咸興高普 金興洙
▲京城師範 越野一郎
▲同 鳥居昇
▲高城工業 鄭鎭浩
▲安東高女 山本貞子

通行의金비녀를 强奪逃走타被捉

【光州】 십일일오후구시사십분경 에 채경순(蔡景順)(三七)이란부인이 광주부본정일정목(光州府本町一丁目) 상품진열소압흘 통행하자 어떠한 괴한이 머리에꼬진 금비녀를강탈하야 도주한것을 통행인들이 추격하야 체포하엿는데 그범인은 장성(長城)태생으로 강병해(姜丙海)(三七)라는자인데 그는일시는 백만장자의아들로 비경한생활을 보내고 지금은 생활이 곤난하야 그와가튼범행을 하다가 체포된것이라한다

그날그날의戰線一覽

孫連仲軍包圍殲滅

綏遠城下에肉迫

南京再空襲·敵五機擊落

平漢戰線 평한선의우익에 나타나서 녕진(寧晉)을 점령한 중부전선의 대야(大野)편동(片桐)두부대는조주(趙州)회진 녕진사이의중앙지구를전진하고잇는장택(長澤)령목(鈴木)두부대와 힘을합하야 후방으로 후방으로 패퇴중인 손련중(孫連仲)군을동서북세방면으로부터맹렬히 추격중으로서 상기(相崎)부대는십이일오후 조주북방미화진(美和鎭)에서 적군약일천명과 조우하야 조우가와 방대로 완강히 저항하여 오는적을 포위하야 완전히이를 섬멸식히고다시 전진하야 오후에조주북방신장(北辛庄)부근에 달하엿는데 미회진 부근의전전에는 적의대항도 필장이매몰하야 아박에도상당한 전사상자가잇섯다

綏遠戰線 찰합이(察哈爾) 수원성의겸 〇〇작전래속부대는 진에 웅거하야 군에 대항하고 잇는지나군삼만을 섬멸식히고저 십일일 새벽에〇〇을출발하야준엄한 음산(陰山)산맥을 넘어십이일저녁때에는 륙십사『키로』 나머지를 전진하야 수원으로부터남쪽십륙『키로』되는 지점에 도착하야 중도(中島)부대는 백묘자(白廟子)부근의 지나기병 부대를 포위공격하야 이를물리치고 동대흑하(東大黑河)의 적진지에 육박 이를점거하고 수원성바로미테 일장기를날리며 단숨에수원성을 함락식히고저맹렬한 공작을진행중이다

上海戰線 아해군항공대의 〇〇대는 십이일 삼원(三原)부대장지휘미테 상해상공에 나타나서 가정(嘉定)태창(太倉)대장진(大場鎭)강만진(江灣鎭)잡북(閘北)에 과감한폭격을 가하야 적중상부대와 현창하야 적에게만흔손해를 끼첫스며 중야(中野)소좌가 지휘하는〇기는 남경(南京)에이르러 대교(大校)비행장과 및 각처군사시설에 폭격을가하는한편 적의『노스로프』기 십여기와 장렬한공중전을 연출하야 적기다섯대를 격추식힌후 무사히 근거지에 귀환하엿다

大川周明博士 假出獄

【東京電話同盟】 오·일오(五·一五)사건의 민간피고로서 바람에대심원(大審院)에서 금고오년이미결구류백일을산입하야 확정판결을 바든 전신무회(神武會)회장 법학박사 대천주명(大川周明)(五二)씨는 풍다마(豐多摩)형무소에입소 복역중이든바 십삼일오전여섯시에 가출소(假出所)가허락되야 처자(妻子)부인이기다리고 잇는 자기집으로 돌어갓다

新興鐵道大事故 責任者有罪決定

【咸興】 지난사월십팔일함흥부성천정(城川町)커ㅣ부에서 신흥철도기동차가 전복되야 사상륙십사명을낸 철도사고사상 공전의 대참사는 아직도 그피비린내나는 기억이 생생하거니와 이에 그책임자로 예심중에 심리를 밧고잇든 운전수권규련(權奎連)조수 방재련(方載鍊) 서함흥역조역윤종구(尹鍾九)(三五)등사명이 십일예심이 끗나고서 업무상과실치사、상해 기차전복 동조죄로 모다유죄로 결정되야 공판에회부되얏다 이대사고의 원인은 당시 여러가지로 구구한추측과풍설이 떠돌아서 자못그예심의결과가 주목을 끌고잇섯는데 그 예심종결의 내용은 간단히 소개하면 이러하다

당일은 함흥면에대의 군기제(軍旗祭)로 흥남지방으로부터 무려만여명이 함흥에몰려와다가 네려가는걸로서 함흥역발차는 모다 초만원을 이루고잇섯는데 이사고의 기동차에도 정원팔십륙명에 대하야 무리하게도 일백오십륙명의배나태우고도 오히려 무책임하게 조역인 윤종구가 발차신호를하야 떠낫다

그리고 사고의현장은『에스』(S)자형커ㅣ부로 보통때에도속력을줄여가지고 주의하야 운전할것임에불구하고 운전수권규련은 만호조개을 태운것도 오히려당시시속 삼십팔키로의 규정이외의 스피ㅣ드를내여서 마천내는이같은 큰사고를내엿다고한다

그리고 처음에는 운전수권규련만조역의되야 예심을 밧고잇든중 다시새사실이나타나서 차장 조수조역의 세명을 구인하고심리하다가 결국유죄로 공판에넘긴것이다

間島暴動事件 金春澤覆審公判

一審과가티死刑求刑

지난소화륙년십일월께에 간도일대를휩쓸든 공산주의단체농민협회(農民協會)에참가하야 최의 선전하는한편 자기 동리에사는주민중 반동분자로인정되는 농민들의 집에 불을놓고 죽이고또는 한영의로치안유지법위반살인강도방화등 죄명에 걸리여 일심인청진(淸津)지방법원에서 사형판결을 밧고 불복공소하여온 간도 연길현지인향계림촌(延吉縣志仁鄕鷄林村) 김춘택(金春澤)(三七)에 관한복심공판은 십이일오후두시부터 경성복심법원에서 증촌(增村)재판장주심 의전(依田)검사관여미테 열리엿다 재판장의심문에 대하야그는 만흔사실을부인하엿스나 검사는 역시사형을구형하엿는데 언도는 오는십구일에 내리기로되엿다

發電所全燒로 平元線竣工遲延

高原郡下工事場內의大火災

損害十萬圓으로火因은失火

【咸興】 고원군지내 평원선(平元線)런넬공사장의대화— 지난칠일오후 아홉시이십분고원군수동면 천성리(高原郡水洞面泉城里)평원선 런넬공사 송본조(松本組)발전소『데ㅣ젤』엔진에서 불이이러나서 삽시간에그발전소일동(건평칠십오평)와 련접한 개인의집한채(건평오평)합이호이동할신평을 전소하고 팔일오전두시십분다섯시간만에꺼젓다 이대화의 급보가잇자 즉시그동리수재소에서는 부락민오십여명을 출동시켜 소화에노력하얏스며 손해는레이젤엔진 일대딸만원검돌과 휘발유석유 합하야 이만칠천원합십만칠천원의 거액이며 원인은 소제부가 소제할때에 잘못아세치렁까스불을 엔진기름에다겻든것이라고하며 목하 소제부박(朴)모를 로 인치취조중이다 그리고 이대화로발전소가전소되여 십일월준공의런넬공사는 약삼개월동안 늦게될것이라고한다

蓮못에女兒溺死

【南川】 남천에서는 연못가에서 놀든 녀아가 가엽게익사(溺死)한 사실이 잇다 지난십일황해도 도회의원 신원희(申元熙)씨 별장 정원에잇는 연못가에서신원희(申元熙)의딸 금년네살되는아이가 사과를 가지고 놀다가굴러 연못속으로 들어감으로 그것을 집으려하다가 고만 빠저죽고말엇는데 급보에 달려온부모의 애통하는모양은 보는사람들의 가슴을 아프게하엿다 그런데 이상하게도 약사십일전에 그아이형 일곱살된 녀아도 이연못에 빠저죽엇다한다

咸南道內六個大橋 明年中改架計畫

總工事費百二萬圓·總督府에國庫補助申請

實現되면交通網完備의新紀元

【咸興】 함남도에서는 각도로의 개수와함께 그도로우에 가설되야잇는 주요교량을개수를 개가(改架)하려고 명년도 예산에 일백이만이천원의 예산을세우고 국비보조를 신청하고잇다고한다 이교량은 아래와가티 의주、혜산(惠山、義州)선에 이개소、원산、회령선(元山、會寧)에 사개소로서 모두 일백메돌이상의 큰다리며 이것이용인되야 실시만되면 도로의대개수와함께 교통의원비에 신기원을지을것이라고한다

惠州線	三江橋	二二〇米
同	江口橋	一五二米
元山會寧線	端川大橋	五五〇米
同	端川大橋	七五〇米
同	地境橋	一〇〇米
同	利原南大橋	二〇〇米

榮州에赤痢猖獗

【榮州】 지난여름동안 근래에드믄 혹서(酷暑)로 일반의생시설부족과 음식물부주의로 각종전염병이 생명을노리고잇든중 요즘환절기를당하야 경북영주(榮州)에서는 악성적리병이 창궐하야 벌서 환자오십여명에달한다하야 일반은 음식물기타위생에 주의하기를 바란다한다

男女籠排球와 女子卓球開戰

今日京城運動場과本社講堂서

조선체육협회 주최의 제십삼회 조선신궁봉찬체육대회는 금십사일부터 경성운동장에서 남자중등교배구선수권대회와 여자중등농구선수권대회를 비롯하야 오전구시부터 개막하게되여 실력미지수의 함흥영생、부산여자고보의 활약이 기대된다 동일오전십시에는 태평통조선일보사대강당에서 일본식(軟式)여자탁구선수권대회가 열리는데 이에참집할선수는 전조선각지에서 한국류명장백팔명으로 격전을 예기하고잇스며 오후이시에는 대학、전문정구선수권대회를 행할터이라한다 그리고 정오부터는 중등야구제일회전의 신리농림대부산일상전과 오후삼시에는 일반부 경성대평양전이 전개될터이며 동일오후이시반에는 럭비ㅣ중등부준결승의 배재대대구상업전과 오후사시에는 국경의웅신의주고보대경성상업전이 경성운동장에서 거행될터이라는바 점차본격적의 무대에드러가고잇다한다

中等陸上名譽順位 金、印兩君選拔

중등육상계의 최고명예표창(最高名譽表彰)수상자를 결정하는 금년도명예순위위원회는 지난십일 오후팔시부터 갑자원『스포ㅣ츠맨호텔』에서 열리어 전십륙종목에 걸처 제삼석까지 결정하엿는데 김유택군(培材)이 백미에제일석을 이백미에제이석을 차지하엿스며 투척에 인동환군(培材)이제삼석을 점하엿다 그런데 지난십일에열린 동서중등대항 륙상전의성적을 전형기준으로 한관계상 전일본중등선수권대회를 참고로한 전기량선수만이 선출되엿다한다

京城醫專優勝 神宮專門庭球

高商軍惜敗

조선체육협회주최의 제십삼회 조선신궁봉찬체육대회연식정구대학고전대항전결승…고상대의전전은 십삼일오후사시二十분부터 경성운동장『코ㅣ트』에서 거행한바 손영수조의고군분투로제삼라운드에 드러가 경성의전군이쾌승하야 우승하엿다

◇決勝戰

【醫專】勝 【高商】

(第一라운드)
× 曾我 2…4 張·安井 ○
× 杉山·恒吉 3…4 江崎 ○
○ 孫泳洙·北原 4…2 葛中·井原 ×

(第二라운드)
○ 孫泳洙·北原 4…3 張·安井 ×

(第三라운드)
○ 孫泳洙·北原 4…2 江崎 ×

大阪의職業拳鬪

【大阪】 來十六日午後七時부터 天王寺音樂堂에서 大阪拳鬪協會主催로 朝鮮이나은輕量級의强豪 金剛選手를마지하야 大阪의强拳秋本選手와의 職業拳鬪戰을擧行할터이라한다

龍中23 京師0

朝鮮神宮奉贊體育大會中等野球第一回戰…京師對龍中戰은 十三日午後三時五分부터京城運動場에서 佐藤(球)、津浦、馬場(壘)三氏審判下에京師先攻으로 開始된바結局二十三A對零으로龍中이大勝하야 準決勝에 드러갓다

◇投捕=(京師)三好、黑井、(龍中)高本、宮村

	一	二	三	四	五	六	七	八	九	
京師	0	0	0	0	0	0	0	0	0	0
龍中	2	1	7	1	0	0	9	3	A	23A

今日의運動

▲神宮競技=朝鮮體育協會主催 第十三回朝鮮神宮奉贊體育大會【野球】中等野球第二日…釜山一商對裡里農林(正午) 同一般部…京城對平壤(午後三時) 【럭비ㅣ】中等部準決勝…培材對大邱商業(午後二時半) 新義州高普對京商(午後四時) 【軟式庭球】男子大學、高專選手權大會 午後一時 【排球】男子中等選手權大會 第一回戰 A一高對釜山、B京師對二高 準決勝 龍中對A의勝者 善隣對B의勝者 午前九時 【籠球】女子中等選手權大會A釜山女高對京城女高 B進明女高對光州高女 C龍谷高女對永生女高 D淑明女高對同德女高(以上第一回戰) A의勝者對釜山高女 B의勝者對第二高女 C의勝者對女子師範 D의勝者對第一高女(以上第二回戰) 午前九時 (以上全部京城運動場) 【卓球】日本式(軟式)女子選手權大會 午前十時 太平通朝鮮日報社大講堂 (觀覽料=一般二十錢 學生十錢 軍人無料)

毛はえ薬 フミナイシ
博士創製한 털나는약
털나는약 후미나이신은皮膚科專門田中醫學博士가 創製한것인대 털나는대 必要한適當한 殺菌作用과興奮作用과 藥效作用을兼備해서 毛髮의發生을促하고털의 脫落과비듬을豫防止합니다
禿頭病●若禿●薄毛●脫毛●腫氣禿●가리매버서진대●눈섭적고●홍성한대●男女눈대안나고 其他털이적어보기흉한이는꼬옥쓰라
價五十錢、九十錢、一圓六十錢、三圓、五圓五十錢
(全國到處의藥店에잇슴)
說明書申込次第進呈 東京市芝田村町電車通り
發賣元 東京藥院

癩病은 不治又는難治라고 平生을 諦하는 이의 救濟를 爲하야 治療 ... 全快者 數百에 感謝狀 ... 其他 一同 ... 하야 諸氏에 ... 는 ... 晋州郡奈洞面鷹山里 十一月 ... 慶仁 ... 二圓

カメラと材料
釜山大倉町一 岩瀨寫眞機店
電話七五五·振替七五五

時計大廉賣
純金과 갑가는十八金代用側懷中、腕卷時計各種●野營用品獨逸瑞西製懷中時計●夜光時計●流線型各種大廉賣(商報進呈) ▲빌삭、엘진各種▲其他特殊時計
時計를사신後不合意하시면交換又는返金하겟사오니 絕對安心하고注文하여보십시오
新義州驛前 合名會社 三一洋行 振替京城四壹貳參

全治水
全治效能
말은버짐 무좀 음부습 힌어루러기 어이진 毒虫의刺傷處 其他一般皮膚病에 專門藥
藥價 二〇錢 三〇錢 一五〇圓
東京市神田九段下大通り 本舖 合名會社 尾澤商店

ラランラン 洋髮香油
거울을보실적마다 毛髮이고와지는
(?)

就職近道
奉天 大滿測量學院
第二回生徒募集
第一回卒業生就職率九十%!
滿洲山野는찻고부르는것모도다測量技師不遠間細部測量實施▲測量學과滿洲語專門敎授▲出願期昭和十二年十月末日(期日前에라도定員數에達하면閉鎖)
▲百二十二圓短期卒業 ▲奉天市平安通十二 ▲振替奉天一一九六番 ▲開學日十一月五日 ▲學則請求要三錢郵票
附設營業部 一般土地며鑛山及水利等事業을許시는依位는此營業을利用하여주시요

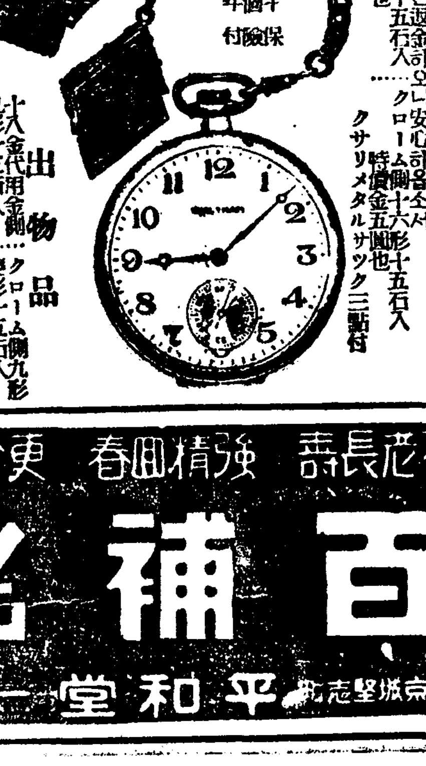

十八金代用金側萬人向特選
標準時計宣傳大賣出
●現下非常時에合理的大衆向으로此特選品을提供합니다 ●旣往者의信用을일지안토록 大衆의要求에응하야 ●出品 十八金代用金側丸形十五石入 特價金七圓也 クローム側丸形·角形十五石入 特價六圓八拾錢
先金注文送料官擔 新義州初音町九 郵便局私書函四十二號 振替京城二〇五九九番
歐米洋行時計部

外務社員招聘
仁川府內에精通한朝鮮人男女四十五歲까지의經驗家數名을優遇採用함 希望者는履歷書攜帶來社하시압 但保證人을要함
朝鮮中央無盡株式會社仁川支店

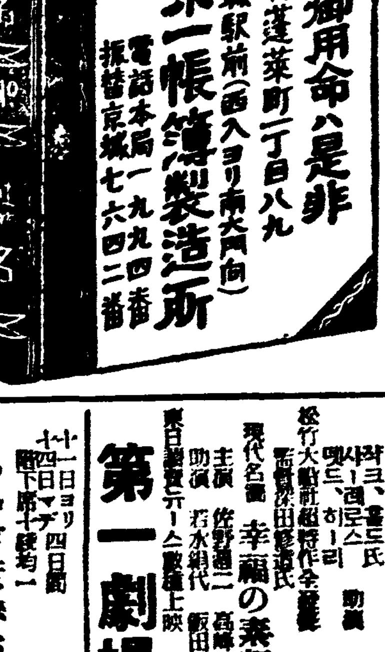

帳簿ノ御用命ハ是非
京城府蓬萊町一丁目八九 京城驛前(西入ヨリ南大門向)
京一帳簿製造所
電話本局一一九九四番 振替京城七六〇二番

矢野 テント商會 大阪西區江戶堀 電話 ... 東京 ...

不老長壽 强精回春 更少幸藥
百補丸
京城堅志町 平和堂 一劑十一圓

中央館 本三二〇四 永樂町
主演 佐久間妙子 東龍子 あこがれの春 版本日作特超 ロ井ムアビロ
主演 ビンガ·グロスピー 黃金の雨
主演 坂東好太郎 三浦光子 炎ゆる久壽玉
十一日ヨリ十四日マデ 毎日畫夜三回興行 (日支事變ニュース上映)

第一劇場
十月十四日(木)...
主演 ... 幸福の素顔
東日 ... ニュース 同時上映

最後的態度決定은 六個月後로觀測

當面은 暫定的 對策을 講究 國際情勢를愼重注視

注目되는蘇聯動向

【倫敦九日發同盟】支那事變의發展을따라 蘇聯의態度는 世界注視의的으로되어잇는바 九日莫斯科로부터 當地(倫敦)의 某方面에達한 情報는 蘇聯國內의 動向을 如左히 傳하고잇다

日支事變發生以來 三個月、此間에잇서서 蘇聯邦을觀察하건대 蘇聯邦은 아직 根本對策을 決定치안코 國際的客觀情勢를 愼重히 注目하면서 暫定策을 講究하고 잇는 實情이다 暫定策이란것은『外務人民委員部·루ー트』에 依하는것과『콤인테른·루ー트』에 依하는것의 둘이잇다『콤인테른·루ー트』에 依하는것은 支那共產黨에 指令하야 全面的抗日策을 遂行하는外 英米佛그他의 共產黨을 動員하야『第二인터내순날』은 勿論

各國의

左翼勞働組合及 思想團體와 戰略的으로 妥協하야 日本牽制에 힘을 集中시키는것等으로 이는『콤인테른』書記長『데미트로프』氏가 事變直後 發한 宣言으로 只今까지 大體成功하얏다『外務人民委員部·루ー트』에 依하는것은 外交上 日本을 孤立시키는同時에 蘇滿國境의 紛爭激化 日本의 利權企業의 歡迎的壓迫 蘇聯邦內 日本領事館撤退等을 强行하면서 日本의 反擊力을 打診하야 徐徐히 後圖를 策하려는것이다 이는 外務人民委員部 第二極東部長『카즈롬스키ー』氏의 指導에 依하는것인바 그發展如何은 今後에 屬하는 問題이다

莫斯科

事變이發生하자『콤인테른』本部로부터 多數의 指導分子가支那에 派遣되고 支那共產黨과의 往來가頻繁하게 되엇다『콤인테른』側으로서는 必要한 一切의 精神的 物質的 援助를 할생각이엇스나 事變最初는 英米兩國의 動向이 判明되지 안키때문에 物質的援助의點에잇서서 躊躇逡巡하야 支那側의 要望에 副치안는바가잇서 莫斯科의支那側代表等은 非常한 不滿을 示하얏다 그러데 그後 英國이 漸次 硬化하기始作하얏슴에 기운을 어든 蘇聯邦은 漸次로 具體的援助를 開始하야 最近에 이르러 支那側도 정욱히 滿足하고잇다 그러나 現在 蘇聯邦의 事變에 對한 政策에 한가지 苦惱가잇다 卽 蘇聯邦은 對內的으로는 弱한 半植民地支那를 全幅的으로 援助할 必要가잇기때문에 每日『라디오』宣傳과 農民勞働者에對한 支那援助金 募集運動等을 行하고잇스나

對外的

으로는 蘇聯邦이 日支紛爭에 英國과 各國의 保守的現狀維持派의 警戒를 밧게되어 蘇聯邦이 對支共同政策에서 除外될것을 두려워하고잇다 蘇聯邦이 今後 以上의 積極的態度를 取할수업는 理由로서 (一)蘇聯邦內政治的經濟的軍事的組織에 分裂의 現象이『토로츠키ー』事件後 四個月이經過한今日 아직 依然 形勢가 減退되지안코 아직 充分히 鎭靜할 情勢에잇지안은것 (二)『부리야ー트』蒙古共和國을 비롯하야 조ー지아、우스베크、타직크、키르기스、카리리아等 邊境諸地方에 澎湃하야잇는『부르조아』的民族自決運動이 依然히 繼續되고잇는것 (三)國內各分野에 對한 肅淸運動이 逆効果를 招來하야 農工業의 生產은減退하고 農業工業에잇서서는 今年度의 途中에서 最近 人民委員會의 緊急命令으로 賃金을 十二%乃至二十%의 一齊値上을 實行하지 안흐면 안되게된것等의

現象을

들고잇스나 그러나 이를 過大評價함은 重大한誤謬이다 現在 蘇聯政權은『스탈린』書記長의 强力한 獨裁下에잇서서 [illegible] 國內指導者는 勿論 全民衆을 熱病患者와가티 好戰的으로 만들고잇다 此事實은 決코 看過할수업다 蘇聯邦의 最高政策은『스탈린』氏가 이를 決定하야『스탈린』氏만이 蘇聯邦內의 事物의 政策을 알고잇다。

그러나 莫斯科에잇는 外國의 消息通은 蘇聯政府가 西班牙에 對한것과가티 支那에 全面的援助를 與할가 또는 蘇聯邦이 紛爭解決의 表面에 進出하야 日本에 挑戰할가는『보고모로프』駐支大使及 駐蘇支那大使蔣廷黻이 各히 本國에 歸還하야 現地情勢를 報告하고 協議하며 列國의 動向과 日本國內의 持久力을 살펴본後에 決定될것으로 最後的態度決定은 六個月가량後로 되리라고 觀測되고잇다

◁◁◁ 上海市街를 防毒『마스크』를 쓰고 行進하는 我陸戰隊(北四川路附近) ▷▷▷

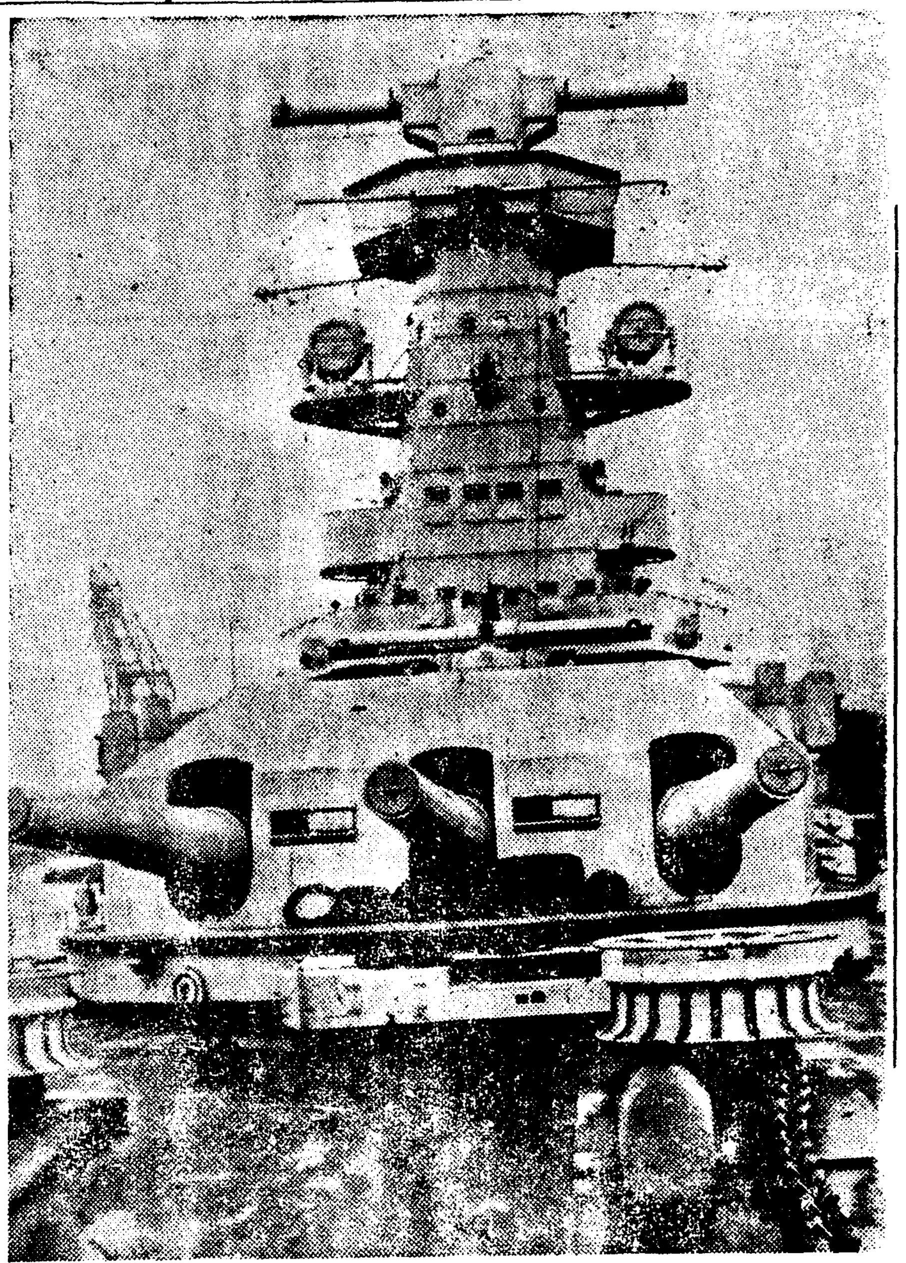

(나치스獨逸의 新銳艦 아드미랄·그라프·스페ー號)

軍艦의種類와性能

이번 支那事變에잇서서 海軍의 活動은 자못 볼만한바가잇다 海軍機의 猛爆擊 支那沿岸의 通航遮斷等……이에 軍艦의 種類와 그性能을 紹介하야 參考에 供코저한다

戰艦

海軍의 主力은 戰艦(主力艦이라고도함)에잇다 海戰때에는 이主力艦이 主가되어 戰鬪를하고 이밧게 巡洋艦、驅逐艦、潛水艦等은 모다 主力艦을 保護하여 敵의主力艦을 襲擊하야 戰鬪를 有利하게 進展시키는것이다 그러므로 戰艦의戰鬪能力은 가장强大한것으로 서 八門ー十二門의 巨砲를 備附하야 巡洋艦쯤은 一擊에 沈沒시킬수잇는 威力을 가지고잇는것이다 뿐만아니라 反對로 敵의彈丸이 命中하드래도 이것을 防備할만한 鋼鐵板으로 全身을싸고잇다 日本의戰艦으로는 超弩級艦陸奧、長門을 비롯하야 全部九隻인데 陸奧와 長門은 排水量三萬三千噸 速力二十三節 砲徑四十糎의 巨砲八門과 水雷發射管六門이備置되어잇스며 그巨砲들은 三萬米의 遠方의敵도命中시키는 威力을가지고잇다。

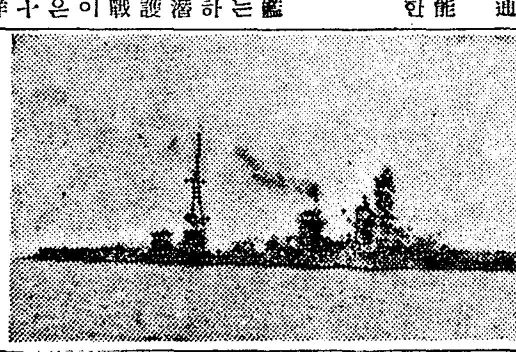

▲戰艦伊勢▼

巡洋艦

巡洋艦은 그艦體가 戰艦보다 적을뿐아니라 大砲도 그다지크지아니하다 따라서 敵彈과魚雷에對한 防禦力도 戰艦에 따르지못하나 그몸이적으니만큼 速力은 아주빨라서 戰時에는 所屬艦隊의 主力艦의 前後로 달려다니면서 그快速力을 利用하야 自己便의 驅逐艦을 도와주고 敵의驅逐艦과 巡洋艦을 攻擊하야 自己便의 攻擊連絡을열어 주는것이다 그밧게 敵艦隊의 所在를 偵探하고도 敵의海岸近傍에까지가서 貿易、交通을 威脅하는것도 亦是이巡洋艦의任務이다

이러케 무슨事變이 생기면 곳出動하지안흐면 안되므로 언제나 遠方出動이 可能할만한 多量의燃料를 準備하야가지고잇는것이다 日本에는 一萬噸의 巡洋艦이 足柄을비롯하야 모다八隻이잇고 七千噸級의것이 四隻 이밧게 世界一이라고하는 輕巡洋艦二十二隻이잇다

▲巡洋艦高雄▼

航空母艦

今後의 戰爭은 飛行機를안가지고는 絕對不可能한것이다 그러므로 인제는 戰艦이나 巡洋艦은 勿論 潛水艦에서도 飛行機가 나러나게되엇거니와 航空母艦이란 飛行機만을 실은 軍艦이다 航空母艦의큰것은 단한隻으로 八十臺로부터 百臺까지의 飛行機를 실고 그넓은飛行甲板우에는 飛行機가 自由自在로 發着하게되어잇다 一旦 戰爭이發生하면 飛行機로 敵狀을 偵探하고 爆彈을 投下하며 魚雷를 空中으로부터 發射하는것이다。萬一이때에 敵機가 自己便의艦隊를襲擊하야오면 空中戰을하지안흐면안된다 또때로는 編隊飛行으로 敵國에까지가서 海岸砲台、主要都市、飛行根據地、兵器工場倉庫、火藥庫等을 爆破하는것이다 日本에는現在 赤城、加賀、鳳翔、龍驤의四隻이잇는데 가까운將來에 또두隻이 完成될모양이다 赤城은 排水量 二萬六千九百噸 速力二十八節、廿糎砲十門、十二糎高角砲十二門이 備置되어잇다

▲航空母艦赤城▼

潛水母艦

潛水艦이란 마치 고래의배속에 機械와사람을 너은것과가튼것임으로 艦內는 퍽이 좁고 甲板도 매우 적은까닭에 乘組員을실고 또 潛水艦에 必要한 燃料와 食料를 실어가지고단이는 母艦이 自然히 必要하야지는것이다 뿐만아니라 潛水母艦은 또 潛水戰隊의 旗艦으로서 潛水艦을 引率하는 任務도가지고 잇는것이다 이潛水母艦은 日本에 迅鯨을 비롯하야 五隻이잇다

▲潛水母艦迅鯨▼

驅逐艦

驅逐艦이란 元來 敵의 水雷艇을 擊破하기爲하야 생겨난것이지만 오늘에와서는 옛날의水雷艇과가티 敵의主力艦에 魚雷攻擊을 加하는것이 그第一의任務이다 그리고 敵의驅逐艦이 來襲하야올때에는 또이것을 擊破하지안흐면 안된다 그러므로驅逐艦에 第一必要한 要素는 輕快하고 빠른 速力이다 그런데 驅逐艦도 요새는 漸漸 艦體가 커저서 小型의巡洋艦과비슷하게 되어 敵艦을차즐때에 巡洋艦의 代身도하고 또自己便의 艦隊와 商船을 保護하야 潛水艦의襲擊도 막는것이다

驅逐艦은 一千噸以上을 一等驅逐艦 그以下를 二等驅逐艦이라고하는데 日本의驅逐艦은 建造中에 잇는것까지를 合하야 一等驅逐艦七十八隻 二等驅逐艦卅一隻이잇다 最新의綾波型驅逐艦은 排水量一千七百噸 速力卅四節 十二、七糎砲六門과 魚雷發射管九門을 備置하얏다

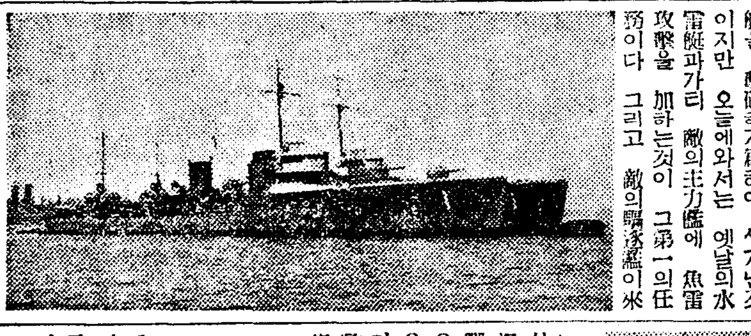

▲驅逐艦野風▼

潛水艦

潛水艦의任務는 海戰의本舞臺에서는 自己便의 巡洋艦、驅逐艦과 合力하야 行動하다가 適當한때가오면 水中에 潛入하야 敵艦을 襲擊하야 魚雷를 發射하는것이 그第一任務이다 그밧게 敵의港口나 海岸近處에 機雷를 敷設하며 또 水中에숨엇다가 敵艦을 襲擊하는等 神出鬼沒하는것이다 日本의 伊號第五潛水艦은 排水量一千九百五十五噸、水上速力十七節、十四糎砲一門、魚雷發射管六門이 備置되어잇다 그리고千噸以下의것은 呂號潛水艦이라고 부른다

▲潛水艦伊號第六十一▼

敷設艦

이敷設艦이란 機械水雷를 敷設하는 軍艦으로서 만흔機雷를 실고 海上으로 달리면서 이를 海中에 投下한다 그리고 一旦戰爭이 일어나면 敵의軍艦이나 商船이 通過할듯한 海面或은 港灣附近에 夜間에 각가히가서 機雷를 敷設한다 日本에는 勝力을 비롯하야 六隻이잇다

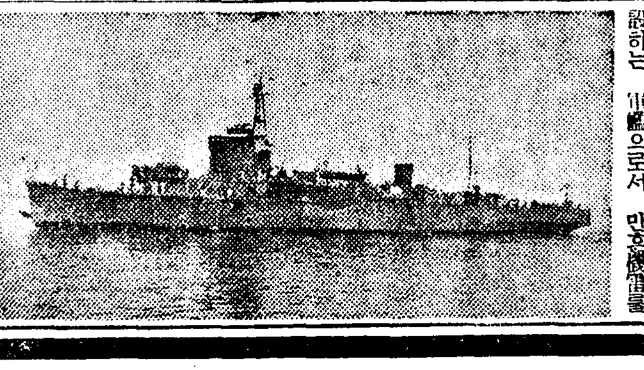

▲敷設艦嚴島▼

海防艦

이것은 自國의 海岸特히 港口等을 防護하는 軍艦으로서 戰爭때에는 根據地를 守護하는等의任務를 가지고잇는데 이것은 日本에淺間을 비롯하야 六隻이 잇다

砲艦

이것은 海岸或은 江에서 戰鬪가 展開될때 使用하는 小軍艦이다 日本에는 그必要가 업스므로 平時는南支那와 揚子江方面에 出動하야 日本人의生命과 權益을 擁護하고잇는데 宇治、鳥羽等을비롯하야 十一隻이잇다

其他

이밧게 機雷의被害를 避하기爲하야 機雷를敷設한 海底를쓸어내는 所謂 掃海艇 戰爭에直接參加하지는 안흐나 燃料 食物 陸戰隊等을 運送하는 特務艇 海深 潮流等을 測量하는測量艦等도 戰爭에는 不可缺의船艦이다

北支經濟開發問題 ⑥

興中公司中心으로 鹽大增產을計畫

棉花以外의 有望한 農產資源으로서는 亞麻仁과 落花生이잇다 亞麻仁은 山西 綏遠 察哈爾 蒙疆의 特產으로 年三十萬担 程度의 輸出이잇다『리노륨』그他의工業用原料로 需要가만타 또 落花生은 山東을 비롯하야 河北、河南、山西、陝西에서 約四千四百担이 產出되는바 工業用의 採油原料로 需要가 만허 靑島로부터多量으로輸移出되고잇다

此等의 農產資源의 다음으로 水產資源으로서 長蘆塩 畜產資源으로서 羊毛、豚毛 等의開發이 要求되고잇다 支那에잇서서는 古來로 製鹽事業이 相當히 發達되엇다 鹽稅로서 徵收되는것이 中央政府의 關稅에 다음가는 重要한收入인 事實이 그重要性을 말하고잇다

此等의 製鹽은 沿岸各省에 잇서서는 海水에서엇고 內陸方面의 各省에잇서서는 湖、池、井、岩에서 採集된다 北支의 產鹽高를보면 山東塩이 가장만코 다음이 河北省의長蘆塩이다 北支의 產鹽高는如左하다(單位千担、滿鐵調査) 山東省四、九九〇▲河北省(長蘆)三、八二六▲山西省、河東一、七一八▲綏遠二一〇▲察哈爾省二一五▲計一〇、九五九

河北省의 產鹽 三百八十萬擔은 所謂長蘆鹽으로 일직이는 倉州가 中心地이엇스나 最近은豐財(天津)、濱台(寧河)、石碑(灤縣)의 三製鹽場이中心으로되엇다 元來鹽은輸出禁止이나 山東에限하야 山東還附의 際에잇서서의協定에依하야 一億乃至 三億五千斤의 輸出을하게되엇다 日本의 鹽需要額은 化學工業의 發達에 依하야增加의 一途를 거러 從來의關東州、靑島、埃及、西班牙等으로부터 다시 山東、河北에까지 그供給을 仰할 必要가생기게되엇다

河北은 氣候가乾燥하고 雨量이 적어製鹽에는 最適地로 그增產도 比較的容易하다는見地에서 玆一兩年時히 長蘆鹽이往目의 的으로되엇스로 現在長蘆地區에서 年產約五百萬擔이 產出되고잇는바 이번 北支의 治安回復을 따라 興中公司가 中心이되어 大增產計畫이樹立되엇다 그는 同公司로부터 約二百萬圓의 資金을 融通하야 爲先 鹽田五千町步를 擴張하야 三十萬擔의增產을 圖하려는것이다

靑島에서는 大日本鹽業이主體가되어 北支鹽業會社(資本金百萬圓)를 設立하야 二十萬擔을 輸出할 計畫도 잇다고한다 萬一 이것이 實現되면 近海鹽百萬擔의 日本輸出이確保되어 日本曹達工業의 基礎가 確立되게될것이다

畜產資源의 中心인 獸毛는 羊毛와 豚毛이다 羊毛의 生產高에對하야서는 明白치안흐나 國民政府實業部의 發表에 依하면 北支羊毛生產高는如左하다(單位千擔) 察哈爾省 綏遠省六四▲河北省三八▲山東省二〇▲山西省 陝西省二六 羊毛의 取引市場은 綏遠省의 包頭가 最大로 그出廻는 一個年 卄四萬擔에 達하고 그八〇%는 天津으로 輸送되고잇다 그러나 此等의 羊毛는 品質이 粗惡하야『카ー펫트』交織用『카시미야』에適當하고 毛織物로서도 羅紗와가튼 두터운것에 使用되고잇스나 最近羊毛問題의 重要化를따라 日本關係方面에서 滿蒙及北支方面의 羊毛에 注目하게되엇스므로 今後品種改良等도보게될것이다

豚毛는『부러쉬』로서 相當한 生產이잇서 日本에도 輸出되고잇스나 四川 湖南省產에는 훨신 不及하야 今後에 期待하고잇다

森永 ミゼット 미젯도

한개에千人의힘、경품부 한갑에五전

カッタカッタ ミゼット セントシシュ

조의노리개(움직이는그림책)드립니다 森永미젯도의빈갑二十枚를東京市芝區田町森永製菓株式會社미젯도課로送付하십시요 (開封三錢)

森永製菓株式會社

講談社の繪本 忠勇美談

鬼神も哭く皇軍將兵の大殊勳名篇五十餘場面、悉く一流畫伯の大傑作、精巧極彩色の大繪卷!

これぞ國の寶、家の寶、學校家庭必備の名畫帖!

杉山陸相御推奬!

時局に鑑み大奮發、特價四十五錢

全國書店にあり、賣切れぬ中にお求め下さい。

愛國魂の大結晶!

子供も大人も軍國民悉く大感激! 涙に咽ぶ壯烈奮戰の大繪卷!

清導補腎丸

中國名藥 性器强大靈藥

男子性器短小(發育不全)早漏에百發百中!!

商報呈

十五日分 三圓、三十日分 五圓五〇、六十日分 一〇圓〇〇 先金이면送料… 繁店에擱합

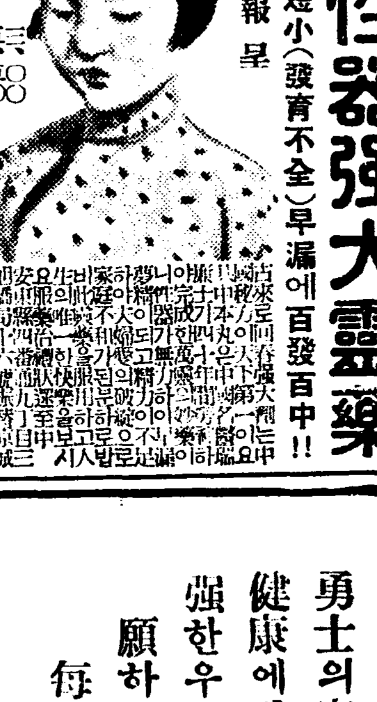

滿蒙特產物商會

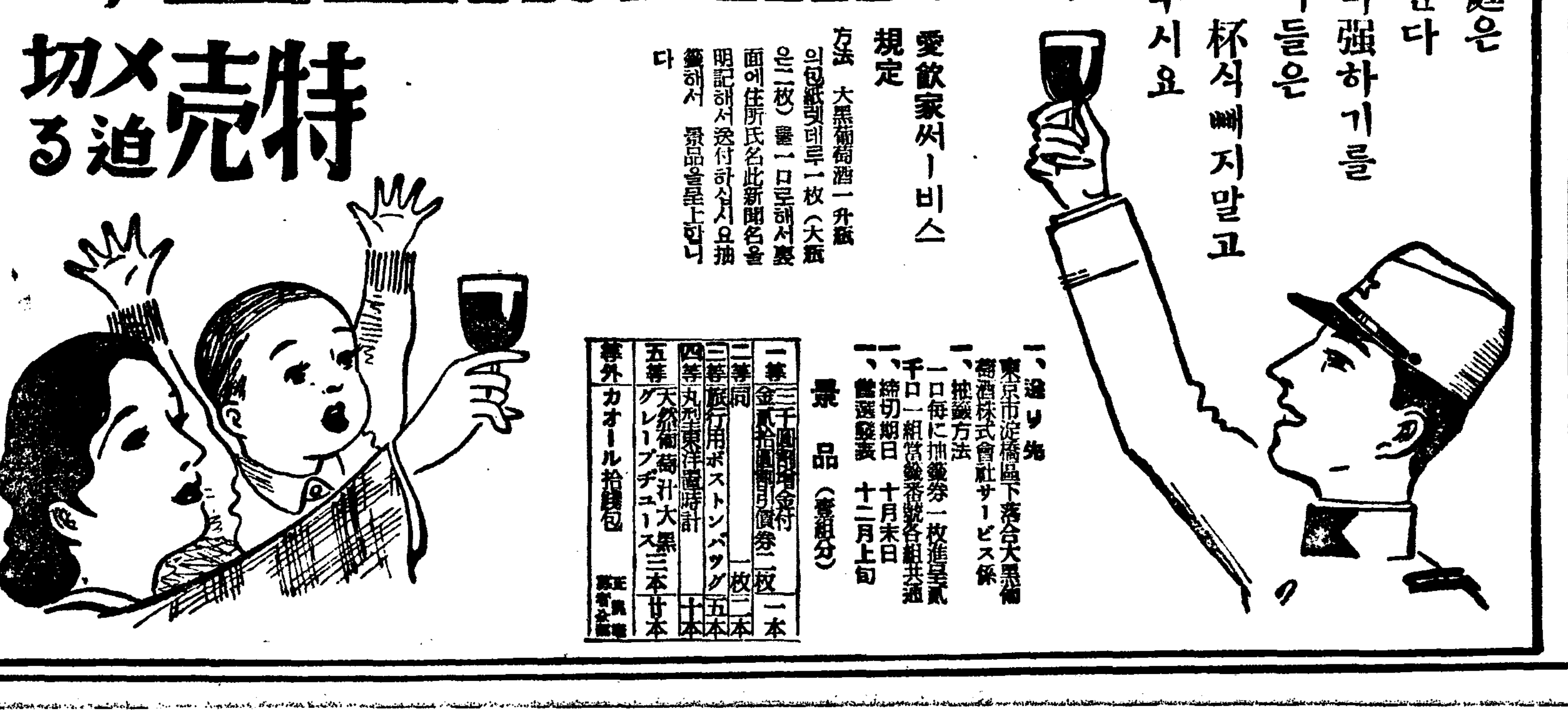

大黑葡萄酒

特売 メ切迫る

勇士의家庭은 健康에빗난다 强한우에더强하기를 願하는이들은 每日一杯식빼지말고 잡수시요

愛飮家써ー비스 規定

方法 大黑葡萄酒一升瓶의包紙렛데루一枚(大瓶은二枚)를一口로해서裏面에住所氏名此新聞名을明記해서送付하십시요抽籤해서 景品을呈上합니다

一、送り先 東京市淀橋區下落合大黑葡萄酒株式會社サービス係

一、抽籤方法 一口每に抽籤券一枚進呈 貳千口一組賞籤番號各組共通

一、締切期日 十月末日

一、當選發表 十二月上旬

景品(壹組分)

一等	三千圓割增金付 金貳拾圓割引債券二枚	一本
二等	同 一枚	二本
三等	旅行用ボストンバッグ	五本
四等	丸型東洋電時計	十本
五等	天然葡萄汁大黑グレープヂュース三本	廿本
等外	カオール拾錢包	[illegible]

あけぼの印 オーロラ印 日魯のさけ罐詰

輝く健康 さけの常食

製造元 日魯漁業株式會社 販賣元 株式會社北洋商會

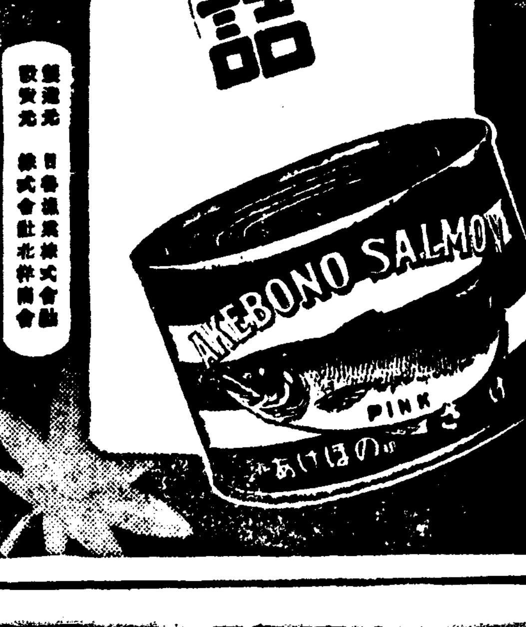

◇十月十四日낫부터三日間每日二回(낫一時밤七時半)始映 大衆料金 階上十五錢 階下十錢

▲朝鮮映畵週間‖朝鮮映畵提供 ▲○ㅁ스社作品外畵提供 朝鮮映畵‖鄕土悲話

아리랑前後篇大會 故羅雲奎主演 南宮雲·李圭卨·尹逢春 申一仙·朱仁奎·林松西共演

▲金剛·漢陽·光合同키네마特作映畵 原作·脚色·監督…金永煥 朝鮮映畵‖漁村悲話 세동무

●次週十七日映畵 朝鮮키네마 李源鎔主演 世界十大名作 쇼ー뽀ー트

往十里町 光武劇場

十月十日부터名畫鑑賞週間!! 大衆料金 階上三十錢 階下二十錢

進め龍騎兵

POL超特作全發聲 成瀨巳喜男監督作品! 雪なだれ崩 江戸川蘭子 佐伯秀男 共演

國際뉴ー스 全卷

貫鐵町 電光三九五 優美館

地方論壇

海星講習所昇格에對하야

우리가 배워야산다 알어야한다는것은 다시 呶呶할 必要가 업다.

그러나 아직 우리社會에는이 배움의機會를 주는 敎育機關이不足하야 各處에서 늘 入學難을 부르짖고 잇는것은 뜩한事情이다.

學上加難으로 最近 旣設機關까지도 事情上 存廢의岐路에서게되여 社會의 特志家의 出現을 苦待하고 잇는것은 一般이 周知하는 事實인同時에 記者周圍에서는 憂慮를 不禁하고잇다。

도리켜 新高山의 現實事情을 볼때 한층더 敎育機關擴充의必要를 늣기게된다。

新高山 海星講習所는 當地天主敎當局에서 昭和十年六月二十五日에 咸南道當局으로부터 學術講習所로 認可를어더 開講하야 現在二百數十名 兒童을 收容하고잇는것으로 神父金順和氏의 獻身的努力과 敎員張泰景氏의 獻身的活動으로 將通學校昇格을 多方面으로 運動하는中 昨冬에 地方有志 李容槇氏로부터 一金四千圓을 寄附한것을 契機로 講習所當局者는勿論 一般市民은 其開通을 熱望하던바 現在入學志願兒童數에 비하야 到底히 不可能 이라는것을 周知하는바이요 海星講習所에서는 社會에 同情이 더업다면 講習所經營이 本位가 아닌故로 永久存續이 無望하는中이다 近日講習所當局某氏로부터 들은바에의하면 現在基本財産으로는 (講習所 建物及基地를約萬圓) 到底히 可能性이업기때문에 講習所當局者는 면 地方有志로부터 一萬圓可量만 더 基本金이 확보되면 敎育機關에 同情하는 地方有志諸氏에게 該講習所의 將來를 위하야 一層感謝할 ……이며 新高山의 子女의 배움의길이 열리게될터이다

(新高山支局 一記者)

群山貿易史上異變

開港以來初入超

九月中의貿易全般으로不振

昨年의凶作이一因?

【群山】 군산무역사상(貿易史上)에 이변(?)——구월중의 군산항의무역액을 보더면 수이출(輸移出)이 일백오십이만사천원(?)에 수이입(輸移入)은 일백오십팔만 구천구백구십사원으로서 이를작년동기에비하면 수이입에 이환사월분의 리식 각기감소를보게되엿다 이를 수이출입의 소장으로보면 수이출이 격감하야 결국몇만 오천구백삼십이원이 입초(入超)가 되엿다 이는 군산항의개항이래에 처음보는 무역사상의 이변으로서 어원인을전재로 작년도의미곡의부작으로 곡물의 수출이격감한데에 큰원인이잇다고한다

僻地農山漁村에서

時局懇談會開催

【大邱】 경북도 경찰부에서는전도민의 시국인식을 철저히하기위하야 도회지와 전축이적어금번 사변을 리해하지못하는농산어촌(農山漁村)의 벽지 도민에게 현하시국의 중대성을 설명하여 인식케하는동시 어에경용한 생활개선등에 대하여 기탄업는 의견을 교환하기위하여도내경찰서(警察署)와 주재소(駐在所)를 중심으로하야 부락단위로 서국간담회(時局懇談會)를 열기로하고 적기(川崎)고등과장은 지난칠일부터 왜관(倭館) 김천(金泉)상주(尙州) 례천(醴泉) 안동(安東)으로 관하에서실시하여 만흔 성과를 내엿다고한다

時勢를無視한廉價

重大波瀾을豫想

江界水電의買地價格

【咸興】 동척(東拓)계의 강계수전(江界水電)은 이미 용지매수가격도 서명발표하고 착착매수공작을 준비중에잇는데 이용지매수가격이 지난소화팔년에 성명한 장진수전회사의 매수가격과 조곰도 틀린점이업다는것이 지주들가운데는 매우 물의를 가지고잇는 모양이며 그 매수에 허지안흔 암영을 던지고잇다고한다 즉 어떤에 매수하려는 지역은 장진(長津)군측에서도 벽지에 속하는곳으로 장진수전이 출현하기전까지는 떡 그지가가 저렴한것이엿스나 장진수전이 출현한뒤에는 급격히 올라서 지금 보통매매되고잇는 지가는 대개 발표지가보다는 삼할 내지 사할의 고등을 보이고잇다 이리하야 강계수전에서 발표한 성명가격이 너무시세에순응하지안엇다는경향이 지주사이에 점점 농후하게되야가는 형편이라고하는데 일변 보래지가그대로 평가하면 조곰도 저렴함이업다는 지주들도 업지는아니하다 하여튼 일천륙백만평의 광대한 지역이니 그매수는 극히 어려울 것이며 벌서부터 파란이 예상되고잇다

各面四處에

救急藥配置

【平壤】 세상농촌 의료(醫療)의 만전을 도모하려는 평남도 위생과의 새계획——의료 기관이 업는농촌 산간지에잇서 급병자가생기면 그치료에잇서 곤난함이 만타하여 평남도위생과에서는 면내각면에 네곳식 비상의 구급약을 시설하야 철저한치료를 밧도록하엿다한다

愛國機米穀號

丸木協會獻納決議

【木浦】 환목협회(丸木協會)에서는 예정과갓치 지난칠일 전남도회의실에서 림시총회를 개최하고 군용기헌납 곡물대회의에 산여원개선 (軍用機獻納穀物大會 豫算役員改選)안등을 부의하엿는 바 군용기의 명칭은 미곡호(米穀號)라 칭하고 소요경비 일만

江西私立靑年學校

新築祝賀大運動會

【江西】 강서읍내에 유일무이한 사립청년학교(靑年學校)에서는교사를 신축하고 여러가지 사정으로 락성식도 아직 보류하고 잇다함은 기보한바이어니와 지난 딸일에·락성을자축하는 의미로 추계대운동회를 신축된 교정에서 거행하엿는데 다른학교들어 군데까지 참가하야 강서에서처음보는 대성황을 이루엇다한다

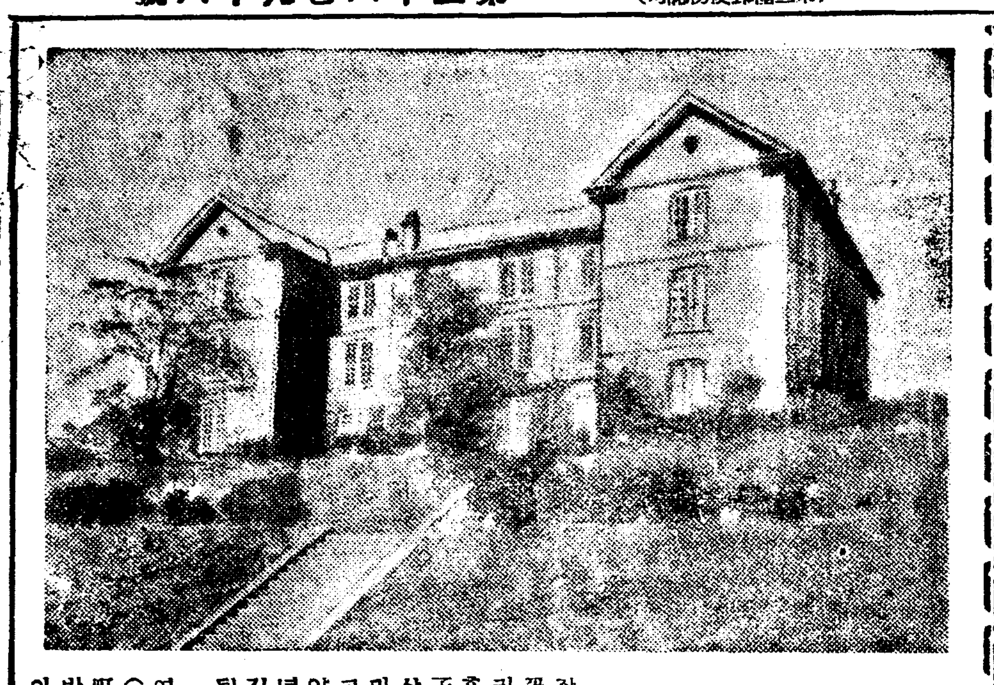

咸興永生女高普校

卅四週年記念式

昇格八週祝賀와三職員表彰도

十四日同校講堂에서

【咸興】 남부에서 폐교운운의비장한소식을던지고잇는이때 그런꿈은나모른다는듯이 기연하게자라가고잇는 캐나다의자모(慈母)합흥영생여자고등보통학교 (永生女子高普)에서는 오는십사일 창립삼십사주년 승격제팔주년기념을 마지하게되야 오전십시부터 동교강당에서 기념식을거행키로되엿다고한다 이제 이의의기픈기념일을압두고 그학교가 걸어온길은 결코평란하엿다고할수업는 뒤자최를소개치안흘수업다

지금으로부터 삼십사년전사월 영국에서건너온 선교사 마의태(馬義太)씨가 부내 락민정(樂民町)에잇든 신사라(申士羅)의집웃방한간을빌어 학생여섯명을 모아노코 신교육을시작한것이 이학교의 호시엿스니 그당시는 영생여학교라고하야 겨의서당형식을면하엿을뿐이다 이리하야 시대의진운과 현교장 맥애련(麥愛蓮)씨의 치신을얻다시피한 피나는노력으로 대정이년에는 보통과에다가 고등과까지 만들엇고 다시소화사년시월에 비로소오늘의 영생여자고등보통학교의 인가를밧게까지 키워자라낫다

그리고 다시 이학교로하야금 반석가튼 구든기초우에 노으려고하는일념으로 지난소화십년도부터는 경영자교직원 학부형은물론 함흥의인사가 일심하야사십만원의 재단을조성하기에 힘써 인제는 거의완성의 역에도달하얏다고하니 엇지판북을위하야 깃꺼운일이며 자랑이라고하지아할수잇스랴

(사진은영생녀고보)

★★★ 表彰될職員功勞 ★★★

동교에서는 십사일별의과가튼 창립삼십사주년기념일을 기하야 식후 학교직원근속표창식을 거행키로 되엿다는데 당일표창할 직원은 아래의삼씨라고한다

▲麥愛蓮校長 취임이래 만이십일주년 씨의로력으로 현재의、양육사총교사를 건축하엿스며 이학교의 어머니가튼신 보의재정을 한몸으로마타서 오늘날과가튼 흥성함에 이르게한 공로자이다(사진은 김동성선생)

▲金相弼先生 만십년동안 근무하시는중 학부형회근직녀고보승격운동에 분신로력 재분이다 (사진은 맥애련교장)

▲金東星先生 회계로취임한지 만십개년으로 영생녀고이크다 (사진은 김상필선생) 단법인조서의 회우에 실로공적

過燐酸의製造도

大體로認可될情勢

日本化學鎭南浦工場에

【鎭南浦】 일본화학진남포공장에서 파린산(過燐酸)을 제조하게 되는나 중지되는냐하는것은 이상하도 의론이 구구한모양이나 확실한정보에의하면 현재파린산이 수요부족입은 사실인데 일본내지에서 제조함보다는 원료구입으로보나 또는로력(勞賃)파가마니가 며저렴한편계로 일반생산비가 저하되는이만치 조선농가에서 저렴한비료를 사용할뿐아니라 뮤산제조가희생한이상부업으로 제조되는 파린산에는 그리크지도 요하지안케될 모양임으로 총독부농림국에서도절대지하고잇는 동시에 상공성에서도 묵하연구중임으로 대체로 인가될모양이라고전하고잇다

國防獻金遝至

【淸州】 북지사변이 발발한이래 각지방에서 국방헌금은 날이갈사록 증가한은 주지의 사실이거니와 충북도 각지방에서도국방헌금이 다음과가티 모여든다

▲十二圓四十錢 沃川公立小學校 六年生 中島道子 二年生 中島昭子▲七十圓五十四錢 沃川郡靑山面內 煙草耕作組合員一同 代表者 李殿鎔▲十五圓五十錢 鎭川郡鳳陽面鳳陽里區長 朴勝玉外九人名 ▲四圓二十六錢 報恩郡俗離面下板里區

大釜山建設關鍵

臨港鐵道實現?

近近總督府의認可를豫想하고

百萬圓會社創立準備

【釜山】 부산지적기만 임항철도(赤崎臨港鐵道)부설인가 신청에 대하야 총독부에서 그부근일대에 교통경제등에 관한 실지조사를 한다함은 기보한바이다 그후여러가지로 세밀히 조사한결과 동지역은 장래대공업(工業)지대이므로 화물수송은 경부본선의 배양선(培養線)이될것이며 더구나 군사상중요지대인점으로 철도부설의 필요를 인정하게되엿다한다 그래서 금년내에는 정식으로 인가가 내리게되리라하야 인가신청자인 부산부남빈정(南濱町)지전좌충(池田佐忠)씨는 자본금백만원의 임항철도주식회사(臨港鐵道株式會社)를 창립하고자 박곧(준비중이라는데 그철도가 부설된다면 대부산건설에 크나큰도움이 되리라하야 일반은 만흔 기대를 가지고잇다고 한다

屯浦車部盖買受

里防工事場金健殷外百十七名 圓五十錢 報恩郡懷北面新垈里區長 宋明淳 外六〇名 ▲一圓 報恩郡懷北面雙井里 靑年團 金今孫外 一九名 ▲十三圓三十錢 報恩郡馬老面 消防組 組合組員以下四二名 ▲二十四圓六十錢 報恩郡水汗面水汗公普校生徒一同 ▲五圓五十錢丹陽大崗面 振興會長辛湯事 外五四名 ▲一圓丹陽郡大崗面古藪農村振興會長 鄭殿澤外二〇名▲五圓丹陽郡大崗面 基村農村振興會長朴春宋外四九名▲二十七圓九十七錢丹陽郡大崗面壽洞

【牙山】 중년이사는 둔포리(屯浦里)의 시장에 영업소를두고 평택(平澤)、성환(成歡)、천안(天安)으로 통행하는 둔포자동차부 (屯浦自動車部)는 지난팔월중경 둔포리 (屯浦里)의 리범수(李範秀)씨가 경영하여오든바 수일전에 경남자동차회사(京南自動車會社)에서 삼만원전부를 매수하여 경기사무인계를 하엿다고한다

橫領郵便所員送局

【咸安】 지난봄에 군북우편소사무원으로 근무하다가 금원조기도(貯金)를 횡령소비하다가 사건이 발로되자 도주하엿든 고비원주하여 이래한안계찰은 범인체포에 협인활동중 지난사일에 마산방면에 잠복하여잇다는것을 들은 함안경찰서에서는 사복경관을 파견하여 엄중취조중이든바 십일엄에 일건서류와 가티 마산검사국으로 송치하기로되엿다한다

竣工된龍興江改修

工事延長을促進

永興郡鎭坪面의重大問題로

流域五千住民猛運動

【咸興】 영흥군용흥강(龍興江)개수공사를 진평면한동리 (鎭坪面翰洞里)까지 연장하지안호면 영하리북부일대지방은 전부답도뎌배의 수마에유린을 바들것이어 깁엇다고 그면북부오천주민이합께 며들고잇다

이룡홍강제방충 북부충첨흥영하리(永河里)까지 정하고 벌서그공사를 필한판계로 영하리이북을 판수하고잇는 각세류들은 보류가 조곰만 증수하야도 그 보류에 막히여저서 흘러나리지못하고 도리혀 역류하야 북부오개리는모다 칠수의 피해를밧게되며 그피해는 룡흥강을 개수하지안엇든 이왕보담도 몃배나 더혹심하게된다

그리하야 오개리오천여주민를은 사활의중대문제라고 루차진정한일이잇섯는데 특히 금년에 들어서는 그공사를 필하얏슴으로 그의피해는 벌서발등에까지다달으게되야 가일층 그연장촉진운동에 매진하고잇다

甕津邑內에火災

損害는五百餘圓

【甕津】 지난 십일오후 십시경

數萬噸의滯貨殺到

元鐵의輸送難

세멘트、肥料、苹果、軍需品等等

各驛要求車千九百輛

【元山】 객화수송제한의 해제에 반하야 원철(元鐵)관내는 체화(滯貨)가 일시에 살도하야 수송상 미증유의 곤난을 밧고잇다 즉 이달상순까지의 재화는 일만삼천삼백여키로톤에 달하는데 그우에 천내리(川內里)방의 세멘트 일일평균 일천오백키로톤을 위시하야 석회석(石灰石) 오백키로톤이며 홍남(興南)방주 기비료 사백오십키로톤、갈마、문평발 석유류 이백오십키로톤을 주로 근년히유의 풍작을본 안변부근의 평과출회며 경원선방면의 석유마량등 군수품수송등을 합하야 지금 원철관내의 수송난은 일층 심각하여가고잇다 이제 이달중순 연선각역의 사용차요구를보면 일반차가 일천팔백구십량으로 전례 합 일천칠백구십량으로 칠십팔량 동기에 비하면 실로 사백칠량의 격증을 보이고잇다。

그리하야 원철당국은 지금그 수송난의 완화에 노력하고잇다

丹城公普運動會

【丹城】 경남산청군 단성공보교에서는 지난십일에 추계운동회를 교정에서 성대히거행하얏다고한다

時局座談好績

鄭知事時局談

【大田】 지난십이일충남 정(鄭)지사는 신문기자단과 회견하고시국담이 잇섯다 중남도에서는 고등과지회로도내각경찰서와 주재소원 동원으로

平鐵管內도荷物輻輳

一日使用四百輛

【平壤】 일지사변으로 수송이제한되여잇든 철도화물취급이 지난사일부로 해제되어 이때문에 모여드는화물은 산과가티 밀리고잇다 특히지금이한창인 평과와 곡물등이 더한층 번창을이루워 평철관내에서만도 매일평균 사백량의 화차를사용하는등 희유의 ……

虛僞强盜申告

男便의放蕩으로

【鏡城】 지난팔일 오후열두시경에 리제경찰서에서는 원룡주재소로부터 강도사건이 발생하엿다는 전화보고를 접수하는즉시로 김사법주임(金司法主任)이하 부하경관대가 현장인리제군북면원동리(鏡城郡北面元通里)에 출장하여조사한결과 동리(同里)리근오(李根五)(二十五)오면이 가족을 거나리고 가사도를고하고 매일술집

鑛夫十餘名作黨

金鑛石을盜掘

【釜山】 경남거창군고제면봉산리 (居昌郡高梯面鳳山里)에잇는 상금산금광(裳金山金鑛)에지난팔일 오후십일시경 전라부 십오명이 광구내에 침입하야 금성분(金性分)이 만이석긴 광석약 오십여관을 파가지고 도주하얏다는 데 이급보를접한거창경찰서에서는 방금범인체포에활동중이라한다

旅館을專門詐欺

某官廳高官自稱

畢竟平壤署에서逮捕

【平壤】 최근평양부내 려관을순하면서 일본모대회사출장원이라고 속이고 평양모관청에 전근되어왓다고하숙을정한후 집을차지러간다고 하인을 다리고 정거장으로나가서 그를세워두고 다시려관으로와서 지금가진것은 위체뿐이고 현금을취하여 달나고하여 심원혹은 이십원식 취한후종적을 감추는 사기사가 횡행하고잇서평양서에서는 범인을 엄탐중이든바 십일일 오후세시경부내남정(南町)이십이번지 하숙옥김선축(金善竹)(二八)집에이르러 레의수단으로 십삼원을 사취도주하려다가 종원 전대수사하든동부서 형사에게 들키어 도조시설이게 범인을 체포하여 방금엄중취조중인바 그는 내채면리(鷺雀里)삼십일번지에머물러잇는 괴신사가 범인가겄다하

야우시 달려가 어데서경 가방을끼고 고단행세를하며 도라오는것을 검거하여 취조한결과 평남강동군원탄면 (江東郡元灘面)부상(斗岡)한상리(咸成里)(二十二)라는 그는어려서부터일본내지에서자라나엿든마전에도라와서경성(京城)평양(平壤)등지에서 례의수단으로 사취를하여 홍쥬의천(鏞川)에서 모관청의파장이라고 자칭 동양장창옥(韓賀玉)(二)파결혼 수일전에 평양으로와서 전기에주소를 정하고 매일 가방을끼고 출근한다고 나가서는부내와 지방에까지 출장범행하엿다하며 특히 창옥은 동리에서 파장의부인이라고 뽐내며 지낫다는 웃지못할희극도잇섯다한다

로 흥수잇다

그리고 벽제(百濟)의 고도부여(扶餘)는 충남 아니 조선의 문화를 ……의 전당이라하여 고대문화의근원이되는것을 철저히 할방침으로 부여시설을 고려하고하여 기타기후 기적에 도리지점등 고려중이라고하엿다

최하엿는바 예상이상의 향성을 엇어 매일 각동약에서 시국……을 어 민심이 자각되여 안정되고잇스며 동국의……은 ……국가의 전의에서 정진함 ……에 ……반 ……라는 ……을 ……

務安郡下島嶼를航海

窃盜常習의海賊

被害가二千數百圓

【木浦】 배한척을 가지고 각도서부(島嶼部)를 단이면서 교묘하게 도적질을 하든 목포에와서 딸기를 계속하는바 지난구일 남군 화원면 모씨(海南郡花源面某氏)가 자기방에 괴적이 침입하야재물취하든때와 거사실을 보고한것을 계기로 목포경찰서의 극력활동으로 범인을 체포한바 그는 목포죽동 (木浦竹洞) 전과이범의 배봉기 (裵奉基)(二)로서 전기 해적인것을 판명되어 삼십여건의 범행을 자백하엿는데 피해액이 이천수백원에 달한다고 한다

에가서 술만먹고 유랑방탕하여 자기집이라고는 면칠에 한번씩 올으로 집안살림사리는 점점곤궁에빠저감을 통분히생각한 그의처 박녀(朴女)(二)는 그남편의 유식 방탕을 막기위하야 남편이두고나간 도십원을 집뒤밧흘바달글에무더두고 지난시월팔일오후칠시경에 그남편이 그동리술집에가 잇는것을 불러다가 강도한명이 드리와서 도십원을 강탈도주하엿다고 말하죽 그남편은 그말을 고지듯고 즉시 원동주재소에 신고함으로 동주재소에서는 즉시 본서에 전화로보고하엿슴으로 경찰서에서는 한서리나리는밤중에도 불구하고 현장에출장하여 조사한결과 이와가티허무한 사실로 허위신고인것이판명되여 리근오는 구류처분에처하야 철창속에 가티여 잇다한다

木浦秋季大掃除

【木浦】 목포서에서는 부내의청결을 오는십오일부터 이십일일까지의 일주일동안을기하야 실시할터이바 일할은 다음과갓다

十五日 旭町 櫻町 溫錦洞 大聲洞

十六日 本町 務安通 福山町 大和町 常盤町 山手町 南町 京町 仲町 錦町 柳町 海岸通 濱町 木浦台 達里 納島 榮町 壽町 幸町 竹町 祝町 曙町 松島町

十七日 明治町 大正町 昌平町 湖南町 竹洞

十八日 竹橋里

十九日 南橋洞 北橋洞

二十日 大成洞 陽洞 蓮洞

二十一日 山亭里 梨山 龍塘 三鶴面 龍塘(雨天順延)

地方人事

▲上浦喬氏(忠南農林課長)新任人事次本社大田支局來訪

▲原田初造氏(忠南産業技師)同上

▲方建斗氏(本社平壤支局長)上京中이든바 十一日午後八時 平壤着列車로歸任

▲尹義重氏 (前留川 金融組合理事) 禮安金融組合으로轉勤人事次本社留川分局來訪

▲岡田義雄氏(五山漁業組合理事) 新任人事次 本報靈海支局來訪

▲崔福源氏(彰東學校敎員)新任人事次 本報白川支局來訪

▲三坂秋藏氏 (盈德警察署警務主任) 新任人事次 本報盈德支局來訪

長篇小說

濁流【3】

蔡萬植 作

鄭玄雄 畵

『人間記念物』(三)

망대배가 쭉 불거지고 흉측 빠진볼은 배가 불러도 시장만 해보인다。기름기업는 얼굴에는 오월의 맑은날에도 그늘이 젓다。분명찬흔 눈을 노상두고 깜작깜작하어린다。그것이 더 이 궁상스럽다。

못생긴 노랑수염이 명낫 안되게 시늉만 자랏다。그거나마 정주사는 버릇으로 자주 쓰다듬는다。

정주사가 낙명이되여 한숨만 거듭쉬고 서서잇는것이 그대로 보기에 딱했든지 마ー코를 선심쓰든『하바꾼』이 부드러운말로 위로를한다。

『어서 대으루 가시요 다 이런데 발을 디려노치면 그런 창피저런창피 보기가 예사지요。저、옷고롬이랑 저러케 뜨더저서 못쓰겟소 어서 대으루 가시요』

정주사는 대답은아니하나 비로소 정신이들어 모양 창피하게된 두루매기꼴을 내려다본다 여메서 위로하든『하바꾼』이한

『이건 무업이래요!·정잔한켓스 리……。이거 노시요』

태수는 정주사의 멱살흉창은 애승이의 팔목을 맡하는 말스조보다는 우와스럽게 흘드려던다。

정주사는 점잔해서 안도라가는 고개를 억지로둘리고 애승이는 좀 멋슥하기는 하면서도 면상은 노치안코 경우를 따지련든다。

『아ー니 이런경우가 어데잇서요? 나히개나 조히 먹어가지구는……』

『노라면 노아요!』

버럭 소리를질으면서 태수는 쥐엇든 애승이의 팔목을 잡어나꾼다。

『……잘잘못은 뉘게잇든지…… 그래 댁은 부모도업수? 젊은친구가 나히자신분한테 이러케매롭하게……』

나무러면서 거듭떠보는 태수의 눈총은 좋업잔케 팽팽하다。

애숭이는 할수업시 멱살을노코 물러선다。

『그러치만 경우가 그러찬커든요!』

『경우가 무슨 비러먹을 경우람? 누구는 그속 몰으는줄아우? 『하바』하다가 총노앗다구그러지?…… 여보 그러케 억울하구、경우가 밝구하거든 애여경찰서로가서 바더달래구려』

『허어참!』

애숭이는 더 섯구지못하고도 라서서 미두장 정문께로 가면서호자무어라고 두런두런한다。

정주사는 검스다 시단말이업시 모자를집어들고 건너편의중매점아프로간다。중매점문아페두엇이나 모여섯든『하바꾼』들은 정주사의 낫꼿치 하루 암담한 것을보고 입때까지 조롱하든눈치를 얼핏 숨긴다。

『담배잇거든 한개 주게!』

정주사는 누구한테라업시 손을 내밀면서 한데를 바라보고 우둑허니 한숨을 내쉬인다。

여니때가트면

『담배 맷겟수?』

하고 조롱을하지、단번에는 아니줄것이지만、그중 하나가 아무말도업시 마ー코한개를 꺼내어준다。

정주사는 담배를바더 부처물고 연기째 길게 한숨을 내뿜으면서 넉을노코 먼하늘을 바라본다。

초라한 행색이다。

번더 선심을내어 중매점안으로 드리가더니 핀을 어더가지고나와서 두루매기고롬 뜨더진것을 제손으로 찍어매준다

미두장 정문여프로 비켜서서 형보와 무슨이야기를 하느라고 고개를 맛대이고잇든 태수가 정주사가섯는 아프지나면서 잠깐외면을해준다 정주사도 외면을 한다。

태수가 저만큼 멀리갓슬때에

『오ー흥』

정주사는 비로소

가래침을 목가다듬흥 한번 하더니 ◇◇은행이 잇는데께로 천천히 걸어간다

다섯자가 될락말락한키에 을 딱 버리고 한팔만 뒤짐을 지고、그리고 짜바라진 여덟팔자걸음으로 아장아장 걸어가는 맵씨란、시체에는 보기드문맵씨다。

푸른잔등을 이고섯는 ㅅ승은 행압까지가면 거기서 길은 네거리가된다。이 네거리에서 정주사는 바른편으로 꺽기어 동녕고개쪽으로해서、자기집『둔뱀이』로 가야할것이지만 그러지께로 가고잇다。

뒤에서 보고잇든『하바꾼』어비정거리는말인지 걱정하는말인지 호자말로

『저영감 자살하구 시픈가바? 그러길래 집으로안가구 선창으루 나가지?』
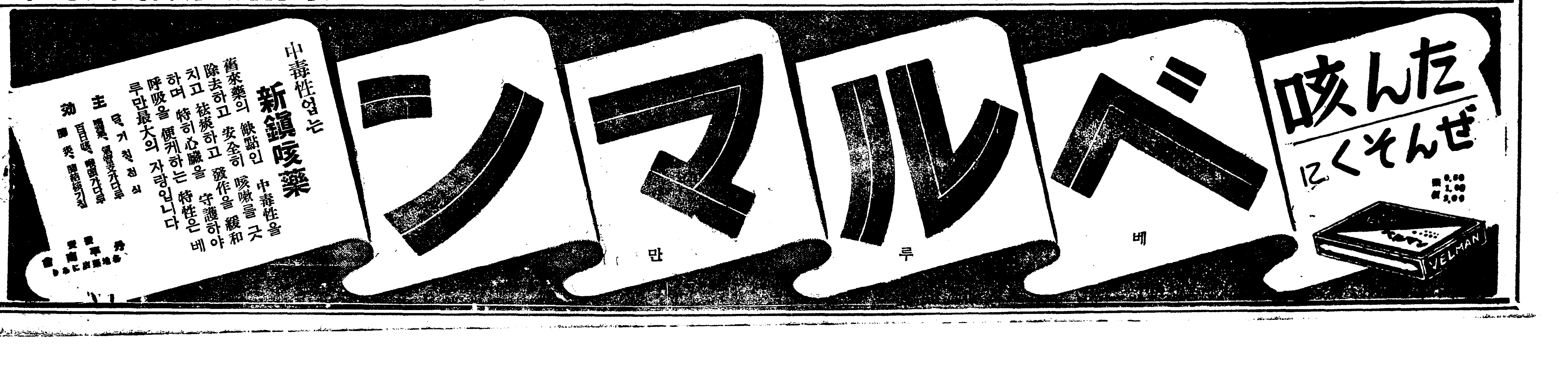
하고 웃으면서 도리선다。